

**Bericht über die Solvabilität
und Finanzlage (SFCR)**
RheinLand Versicherungs AG

Stand: 31.12.2025

Inhalt

Zusammenfassung	4
A. Geschäftstätigkeit und Geschäftsergebnis	9
A.1 Geschäftstätigkeit.....	9
A.2 Versicherungstechnisches Ergebnis	14
A.3 Anlageergebnis	21
A.4 Entwicklung sonstiger Tätigkeiten	22
A.5 Sonstige Angaben	22
B. Governance-System	23
B.1 Allgemeine Angaben zum Governance-System	23
B.2 Anforderungen an die fachliche Qualifikation und persönliche Zuverlässigkeit ..	27
B.3 Risikomanagementsystem einschließlich der unternehmenseigenen Risiko- und Solvabilitätsbeurteilung	30
B.4 Internes Kontrollsystem	35
B.5 Funktion der Internen Revision	36
B.6 Versicherungsmathematische Funktion.....	36
B.7 Ausgliederung.....	37
B.8 Sonstige Angaben	37
C. Risikoprofil.....	38
C.1 Versicherungstechnisches Risiko.....	39
C.2 Marktrisiko	41
C.3 Kreditrisiko	45
C.4 Liquiditätsrisiko	46
C.5 Operationelles Risiko.....	47
C.6 Andere wesentliche Risiken	49
C.7 Sonstige Angaben	49
D. Bewertung für Solvabilitätszwecke	50
D.1 Vermögenswerte	52
D.2 Versicherungstechnische Rückstellungen	58
D.3 Sonstige Verbindlichkeiten.....	62
D.4 Alternative Bewertungsmethoden.....	66
D.5 Sonstige Angaben	66

E. Kapitalmanagement	67
E.1 Eigenmittel	67
E.2 Solvenzkapitalanforderung und Mindestkapitalanforderung.....	70
E.3 Verwendung des durationsbasierten Untermoduls Aktienrisiko bei der Berechnung der Solvenzkapitalanforderung	71
E.4 Unterschied zwischen der Standardformel und etwa verwendeten internen Modellen	71
E.5 Nichteinhaltung der Mindestkapitalanforderung und Nichteinhaltung der Solvenzkapitalanforderung	71
E.6 Sonstige Angaben	71
Abkürzungsverzeichnis	72
Glossar	74
Anhang	81
1. Bilanz (S.02.01.02)	82
2. Prämien, Forderungen und Aufwendungen nach Geschäftsbereichen (S.05.01.02)	84
3. Prämien, Forderungen und Aufwendungen nach Ländern (S.04.05.21)	87
4. Versicherungstechnische Rückstellungen in der Lebensversicherung und in der nach Art der Lebensversicherung betriebenen Krankenversicherung (S.12.01.02)	88
5. Versicherungstechnische Rückstellungen Nichtlebensversicherung (S.17.01.02)	90
6. Ansprüche aus Nichtlebensversicherungen (S.19.01.21)	94
7. Auswirkung von langfristigen Garantien und Übergangsmaßnahmen (nur LV, S.22.01.21)	95
8. Eigenmittel (S.23.01.01)	96
9. Solvenzkapitalanforderung (S.25.01.21)	98
10. Mindestkapitalanforderung (S.28.01.01)	100

Zusammenfassung

Mit dem vorliegenden Bericht über die Solvabilität und Finanzlage (engl. Solvency and Financial Condition Report, kurz SFCR) legt die RheinLand Versicherungs AG ihre Finanz- und Risikolage zum Stichtag 31. Dezember 2025 offen. Struktur und Inhalt des Berichts entsprechen den aufsichtsrechtlichen Vorgaben. Anders als im HGB-Geschäftsbericht, der sich an handelsrechtlichen Größen orientiert, werden hier Vermögenswerte und Verpflichtungen zu Zeitwerten betrachtet und alle Risiken risikogerecht mit Kapital unterlegt.

Die im Bericht verwendeten Fachbegriffe werden im Glossar am Ende des Dokuments erläutert.

Kapitel A: Geschäftstätigkeit und Geschäftsergebnis

Die Wurzeln der RheinLand Versicherungs AG mit Sitz in Neuss reichen bis ins Gründungsjahr 1880, als die Feuerversicherungs-Gesellschaft Rheinland Aktiengesellschaft ihren Betrieb aufnahm. Sie ist im Wesentlichen Risikoträgerin für das durch den eigenen Außendienst vermittelte Geschäft und das über den Kooperationsvertrieb abgeschlossene Restkreditversicherungsgeschäft, soweit hier Schaden- und Unfallversicherungen enthalten sind. Eine seit 2014 bestehende Niederlassung hat ihren Sitz in Amstelveen/Niederlande.

Der eigene Außendienst ist unter der Marke RheinLand Versicherungen mit seinen rund 90 Bezirksdirektionen und Geschäftsstellen in vielen Ballungsräumen vertreten. Zielgruppen sind neben der Privatkundschaft auch Gewerbetreibende bis zu mittlerer Betriebsgröße. Absicherungslösungen, die von uns selbst nicht gezeichnet werden, vermittelt unser Außendienst an Kooperationspartner. Darüber hinaus wird der RheinLand Versicherungs AG über den Kooperationsvertrieb Geschäft zugeführt.

Der positive Schadenverlauf im Schaden- und Unfallversicherungsgeschäft führte im Geschäftsjahr zu einer Zuführung zur Schwankungsrückstellung in Höhe von 16.627 T€ (i. Vj. 7.517 T€). Dadurch belief sich das versicherungstechnische Ergebnis für eigene Rechnung der Gesellschaft zum Ende des Geschäftsjahres auf -2.600 T€ (i. Vj. 4.737 T€). Das nichtversicherungstechnische Ergebnis erhöhte sich im Geschäftsjahr und wies einen Gewinn in Höhe von 7.610 T€ (i. Vj. 6.311 T€) aus.

Nach einem Steueraufwand i. H. v. 1.573 T€ (i. Vj. 2.071 T€), der größtenteils das niederländische Geschäft betraf, führte die RheinLand Versicherungs AG aufgrund des abgeschlossenen Ergebnisabführungsvertrages mit der RheinLand Holding AG ein Ergebnis in Höhe von 3.437 T€ (i. Vj. 8.978 T€) ab.

Die Beitragseinnahmen lagen deutlich unter den Planwerten, wodurch auch der Provisionsaufwand spürbar unter dem vorgesehenen Niveau blieb. Das Kapitalanlageergebnis entsprach hingegen weitgehend den Planannahmen, während das sonstige Ergebnis leicht hinter den Erwartungen zurückblieb. Insbesondere der günstige Schadenverlauf im Schaden- und Unfallgeschäft machte eine höhere Zuführung zur Schwankungsrückstellung erforderlich als ursprünglich geplant. Insgesamt führten diese Faktoren dazu, dass das Ergebnis der Gesellschaft deutlich unter den Erwartungen der strategischen Planung lag. Vor dem Hintergrund der gestärkten Schwankungsrückstellung bewertet der Vorstand das Jahresergebnis dennoch als zufriedenstellend.

Kapitel B: Governance-System

Die RheinLand Versicherungsgruppe beachtet sämtliche Anforderungen an die Geschäftsorganisation und hat diese gruppenweit einheitlich umgesetzt. Alle Risiken, denen die Einzelgesellschaften der RheinLand Versicherungsgruppe sowie die Gruppe als Ganzes ausgesetzt sind oder sein könnten, werden im Sinne der Risikostrategie durch die Risikoverantwortlichen stetig kontrolliert. Nicht modellierte bzw. nicht quantifizierte Risiken - insbesondere das strategische Risiko - unterliegen einer besonderen Beobachtung durch Vorstand und Aufsichtsrat. Die vier aufsichtsrechtlich geforderten Schlüsselfunktionen Unabhängige Risikocontrollingfunktion, Compliance-Funktion, Funktion der Internen Revision und die Versicherungsmathematische Funktion (VMF) sowie ressortübergreifende Gremien wie das Risikomanagement Board, ALM-Board, Compliance Board, Governance Board, ESG-Komitee, BCM-Board, Rückversicherungskreis oder VMF-Gremium bilden - neben Vorstand und Aufsichtsrat - zentrale Elemente des Risikomanagementsystems. Diese Gremien arbeiten eng zusammen, in weiten Teilen besteht Personalunion. Hauptaufgabe dieses Risikomanagementsystems ist die kontinuierliche Identifikation, Analyse, Bewertung und Steuerung sämtlicher Unternehmensrisiken. Darüber hinaus tauschen sich die vier Schlüsselfunktionen regelmäßig über das Governance-System aus, um Anpassungsbedarfe festzustellen und Verbesserungsmaßnahmen zu erarbeiten. Es sind keine wesentlichen Änderungen bei der Zuordnung von Bereichen und Verantwortungen in den einzelnen Vorstandsressorts erfolgt.

Kapitel C: Risikoprofil

Um die dauerhafte Erfüllung der Solvabilitätsanforderungen nach Solvency II auch für die Zukunft zu sichern, stehen die folgenden Risiken und Risikominderungstechniken besonders im Fokus des Managements:

- **Strategisches Risiko (nicht über die Standardformel modelliert)**

Hierbei stehen Themen wie die Digitalisierung, die Nutzung von KI, der weitere Ausbau der Vertriebswege, Entwicklungen am Arbeitsmarkt, in der Regulatorik, beim Klimawandel sowie Zinsentwicklung und die immer noch vorhandene Inflation bei den Schadenaufwendungen im Fokus der Geschäftssteuerung.

Das bedeutendste strategische Risiko liegt in der Zukunftsfähigkeit der priorisierten Geschäftsfelder in den einzelnen Vertriebswegen, im Verlust großer Kooperationspartner bzw. Vermittler und dem Ausbau weiterer neuer Geschäftsfelder (Embedded Insurance). Aktuelle Entwicklungen stehen laufend im Fokus der Geschäftssteuerung. Hiermit einher gehen Investitionen in die weitere Digitalisierung, da verpasste Chancen im Zusammenhang mit der Digitalisierung als wesentliches strategisches Risiko eingeschätzt wird.

- **Versicherungstechnisches Risiko**

Das versicherungstechnische Risiko der RheinLand Versicherungs AG ist einerseits zunehmend durch Naturkatastrophen im Rahmen des Klimawandels, andererseits durch die zwar rückläufig, aber immer noch vorhandene Inflation bei den Schadenaufwendungen betroffen. Aus diesem Grund werden risikomindernde Maßnahmen laufend neu analysiert und bewertet. Nach gegenwärtigen Erkenntnissen schätzen wir das Risiko durch künftige Schadenbelastungen aus diesen Risiken, auch aufgrund der bestehenden Rückversicherung, als nicht existenzgefährdend ein.

- **Marktrisiko**

Die Kapitalanlagen sind vorsichtig konservativ angelegt und an den Anforderungen der jeweiligen Verpflichtungen ausgerichtet. Es wird in qualitativ hochwertige bonitätsstarke Titel unter Berücksichtigung einer angemessenen Mischung und Streuung investiert. Das größte Marktrisiko ist das sogenannte Spreadrisiko, das die Auswirkung einer möglichen Erhöhung der Marktpreise für Kreditrisiken oder der Kreditausfälle betrachtet.

- **Operationelles Risiko**

Die wesentlichen operationellen Risiken für die RheinLand Versicherungs AG sind der unberechtigte kriminelle Zugriff auf Datenbestände, die Unterbrechung des Geschäftsbetriebs bei Verlust des Geschäftsgebäudes und Umsatzverluste aufgrund verzögerter Fertigstellung von Softwarekomponenten im Bancassurancebereich.

Die RheinLand Versicherungs AG konzentriert sich in ihrer unternehmerischen Tätigkeit auf den mittel- und nordeuropäischen Markt. Daher erwartet die Gesellschaft keine direkten materiellen nachteiligen Folgen aus politischen Entwicklungen wie zum Beispiel dem Krieg in der Ukraine oder den Entwicklungen im Nahen Osten. Insgesamt ist die Quantifizierung von mittelbaren Folgen durch die geänderte gesamtwirtschaftliche Lage schwierig.

Kapitel D: Bewertung für Solvabilitätszwecke

In diesem Kapitel werden die Vermögenswerte, Verbindlichkeiten und die Bewertungsunterschiede aus der Solvabilitätsübersicht mit den Werten nach Solvabilität II und der Bewertung im gesetzlichen Abschluss (nach Handelsgesetzbuch) gegenübergestellt und erläutert.

Die RheinLand Versicherungs AG verwendet zur Ermittlung ihrer Solvabilität die Standardformel, ohne die Anwendung von unternehmenseigenen Parametern, einer Übergangsmaßnahme oder die Anrechnung einer Volatilitätsanpassung.

Kapitel E: Kapitalmanagement

Die Vorstände der RheinLand Holding AG und ihrer operativen Tochtergesellschaften haben für jede Einzelgesellschaft der RheinLand Versicherungsgruppe sowie für die Gruppe als Ganzes eine Bedeckung des SCR (Risikotragfähigkeit) in Höhe von 120 % als internes Limit festgelegt.

Die per 31.12.2025 durchgeführten Solvenzberechnungen zeigen, dass die RheinLand Versicherungs AG die externen und internen Solvabilitätsanforderungen am Betrachtungsstichtag übertrifft.

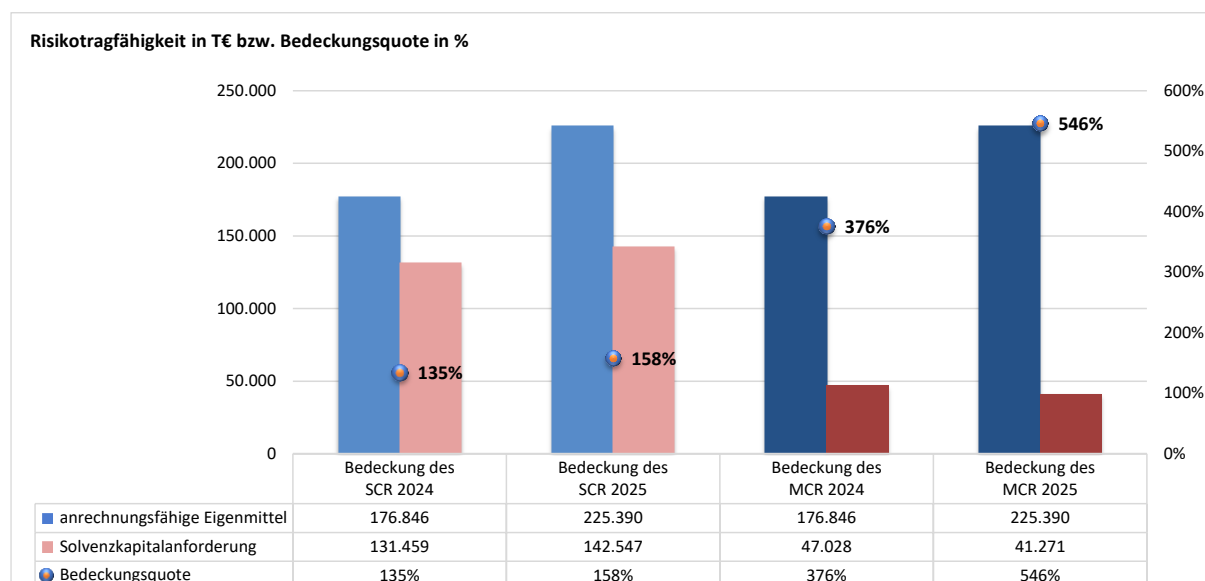

Die Risikotragfähigkeit der RheinLand Versicherungs AG ist von 135 % per 31.12.2024 auf 158 % per 31.12.2025 gestiegen. Sie liegt weiterhin deutlich über der intern geforderten Bedeckung von 120 %. Wesentlicher Einflussfaktor für diese Entwicklung ist der Anstieg der Eigenmittel um rd. 27 % bzw. 48.543 T€, dem ein Anstieg der Solvenzkapitalanforderung um rd. 8 % bzw. 11.088 T€ gegenübersteht.

Der Anstieg der Solvenzanforderungen resultiert zum einen aus dem Anstieg des versicherungstechnischen Risikos Gesundheit. Dort führt das Wachstum im Restkreditgeschäft zu einem Anstieg des Prämien- und Reserverisikos sowie des Stornorisikos. Zum anderen ist das Zinsrisiko gegenüber dem Vorjahr deutlich gestiegen. Zusätzlich wächst durch Übernahme von aktivem Rückversicherungsgeschäft das versicherungstechnische Risiko Schaden.

Die Entwicklung der Eigenmittel ist im Wesentlichen darauf zurückzuführen, dass die Bewertungsunterschiede bei den versicherungstechnischen Rückstellungen gestiegen sind – unter anderem durch eine Zuführung von 16 Mio. € in die Schwankungsrückstellungen – sowie auf den Rückgang der Stillen Lasten in den Kapitalanlagen.

Alle Eigenmittelbestandteile der RheinLand Versicherungs AG fallen in die höchste Qualitätsstufe der Eigenmittel (Tier 1). Ergänzende Eigenmittel sind nicht vorhanden. Ebenso muss kein Abzug von den Eigenmitteln vorgenommen werden.

Die Bedeckung der Mindestkapitalanforderung (MCR) ist von 376 % per 31.12.2024 auf 546 % per 31.12.2025 gestiegen.

Die nachfolgende Grafik zeigt das Risikoprofil der RheinLand Versicherungs AG per 31.12.2025 (Werte in T€):

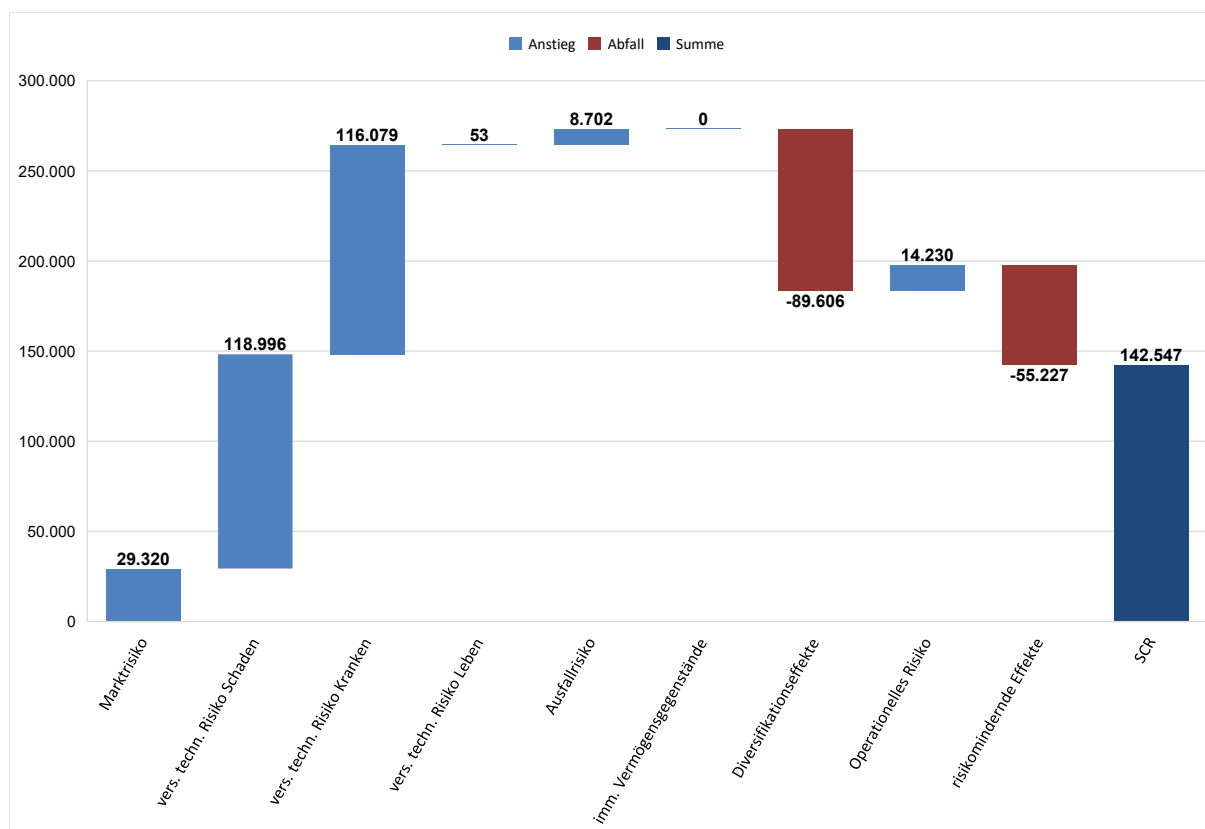

Das Risikoprofil spiegelt in Zahlen die Geschäftsausrichtung eines Schaden-/Unfallversicherers wider. Versicherungstechnische Risiken überwiegen, d. h. das Risiko, das die Anzahl und Höhe der tatsächlichen Schadenfälle über das erwartete Maß entsprechend der Rechnungsgrundlagen aus Tarifikalkulation und Reservierung hinausgehen. Die Risiken des Kapitalmarkts sind hingegen von untergeordneter Bedeutung (Marktrisiko).

Da die Wahrscheinlichkeit, dass alle Risiken zur gleichen Zeit und in allen risikobehafteten Bereichen gleichzeitig auftreten, sehr gering ist, werden Teile der Solvenzkapitalanforderung auf Basis der gegenseitigen Abhängigkeiten („Diversifikationseffekte“) entsprechend reduziert. Eine weitere Reduzierung der Solvenzkapitalanforderung ergibt sich aus den sogenannten „Risikomindernden Effekten“ z. B. aus einer Minderung von Steuerverpflichtungen im Falle einer tatsächlich eintretenden Verlustsituation.

Fazit

Das Risikoprofil und die Solvabilität der RheinLand Versicherungs AG werden laufend beobachtet und im Bedarfsfall werden weitere Maßnahmen ergriffen. Alle Risiken sind angemessen erfasst, bewertet und gemanagt. Die Bedienung sämtlicher anfallenden Zahlungsverpflichtungen und der Fortbestand der Gesellschaft sind nach heutigem Kenntnisstand nicht gefährdet.

Die Solvabilitätsübersicht wurde vom Wirtschaftsprüfer geprüft und testiert.

A. Geschäftstätigkeit und Geschäftsergebnis

A.1 Geschäftstätigkeit

Geschäftsbereiche und geografische Gebiete

Die RheinLand Versicherungs AG, mit Sitz in Neuss, betreibt geschäftsplanmäßig folgende Geschäftsbereiche gemäß Solvency II:

Nichtlebensversicherung - Kranken:

- Einkommensersatzversicherung (Allgemeine Unfall und Kraftfahrtunfall, Arbeitsunfähigkeit)

Nichtlebensversicherung - Schaden:

- Kraftfahrzeughaftpflichtversicherung
- Sonstige Kraftfahrtversicherung (Fahrzeugvoll- und Fahrzeugteilversicherung)
- See-, Luftfahrt- und Transportversicherung
- Feuer- und andere Sachversicherungen
- Allgemeine Haftpflichtversicherung
- Beistand (Assistance)
- Versicherung gegen verschiedene finanzielle Verluste (Sonstige Sachsparten inkl. Garantie und Arbeitslosigkeit)

Die RheinLand Versicherungs AG vertreibt und zeichnet ihr Geschäft im Rahmen der Dienstleistungsfreiheit in Deutschland und den Niederlanden. Die seit 2014 bestehende niederländische Niederlassung der RheinLand Versicherungs AG hat ihren Sitz in Amstelveen. In der ersten Jahreshälfte 2025 haben wir begonnen Geschäft in Schweden aufzubauen. Im Fokus steht die Absicherung von Zahlungsverpflichtungen gegen Risiken wie Arbeitsunfähigkeit, Arbeitslosigkeit oder schwere Krankheiten. Zum 1. Juli konnten bereits die ersten Portfolios gezeichnet werden.

Das Geschäft wird sowohl direkt als auch im geringen Umfang im Wege der aktiven Rückversicherung betrieben.

Beziehungen zu verbundenen Unternehmen

Die Anteile an der RheinLand Versicherungs AG befinden sich zu 100 % im Eigentum der RheinLand Holding AG, mit der ein Beherrschungs- und Ergebnisabführungsvertrag besteht. Dementsprechend werden keine Gewinne oder Verluste direkt im Eigenkapital erfasst.

Die Wurzeln der RheinLand Versicherungs AG reichen bis in das Gründungsjahr 1880 zurück, als die Feuerversicherungs-Gesellschaft Rheinland Aktiengesellschaft ihren Betrieb aufnahm. Die Gesellschaft ist Tochterunternehmen im Sinne des § 290 HGB der RheinLand Holding AG. Demzufolge ist sie ein verbundenes Unternehmen gemäß § 271 Abs. 2 HGB und § 18 Abs. 1 AktG im Verhältnis zur RheinLand Holding AG und deren unmittelbaren und mittelbaren Tochterunternehmen. Dies sind u.a. die Versicherungsunternehmen Rhion Versicherung AG, Neuss und Credit Life AG, Neuss.

In der nachfolgenden Grafik wird die Konzernstruktur mit den wesentlichen Gesellschaften der RheinLand Versicherungsgruppe dargestellt:

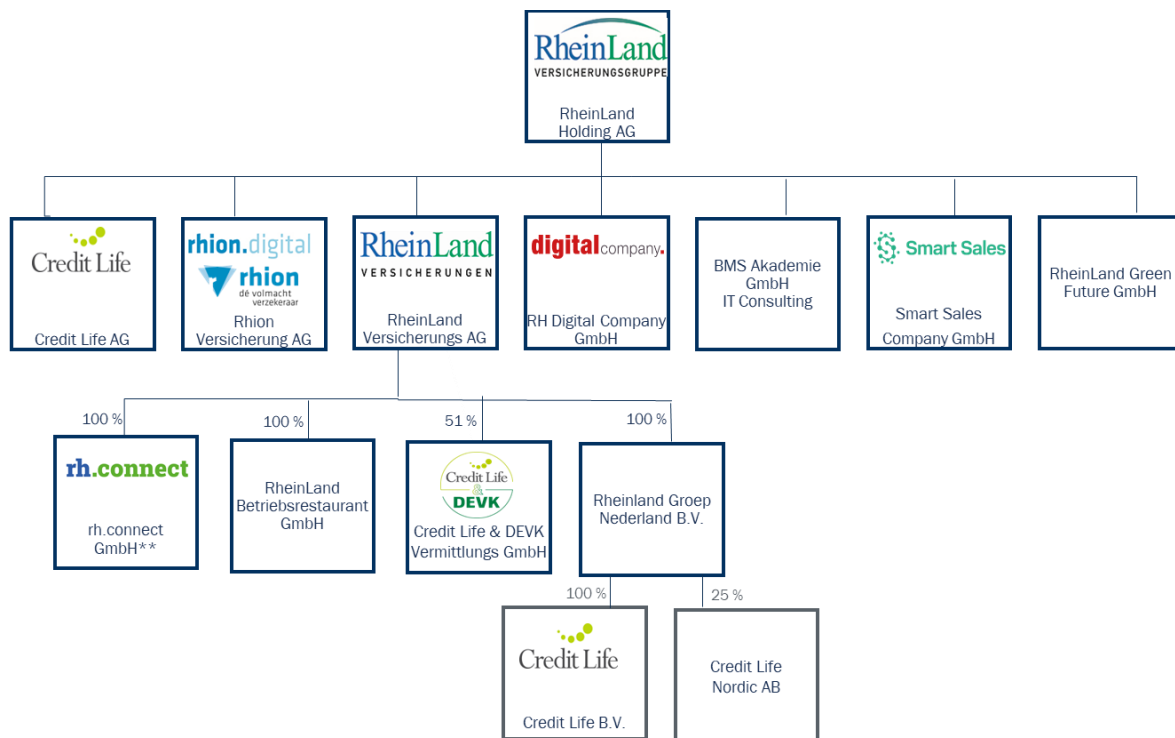

*Die Credit Life AG ist zudem an der Credit Life Domus EINS Verwaltungs GmbH zu 100 %, der Credit Life Domus EINS GmbH & Co. KG zu 25 % unmittelbar und zu 75 % mittelbar und der Credit Life Domus ZWEI GmbH & Co. KG zu 100 % beteiligt. Diese Gesellschaften wurden zur Verwaltung der Kapitalanlagen als Tochtergesellschaften der Credit Life AG gegründet.

**bis 02.10.2024 RheinLand Vermittlungs GmbH

Im Jahr 2025 hat sich für die RheinLand Versicherungsgruppe folgende gesellschaftsrechtliche Veränderung ergeben:

Die Rheinland Groep Nederland B.V. ist als 100 % Tochter der RheinLand Versicherungs AG zu 25 % an der Credit Life Nordic AB beteiligt.

Die Credit Life AG ist zudem an der Credit Life Domus EINS GmbH & Co. KG zu 25 % (i. Vj. 59,4 %) unmittelbar und zu 75 % (i. Vj. 40,6 %) mittelbar beteiligt.

Die Unternehmen der RheinLand Versicherungsgruppe werden im Innendienst weitgehend in Organisationsgemeinschaft geführt. Mit der Rhion Versicherung AG, der Credit Life AG und der RheinLand Holding AG bestehen Dienstleistungsverträge über die technische und kaufmännische Verwaltung des Versicherungsbestandes, die Vermögensverwaltung und -anlage sowie über die allgemeine Verwaltung. Darüber hinaus vermittelt die Außendienstorganisation Lebensversicherungen für die Credit Life AG.

Der weitaus überwiegende Teil der Mitarbeitenden der operativen Versicherungsgesellschaften der RheinLand Versicherungsgruppe sind bei der RheinLand Versicherungs AG angestellt. Am 31.12.2025 betrug die Zahl dieser Mitarbeitenden 859 (i. Vj. 865), davon 679 (i. Vj. 687) in Vollzeit.

Stellung innerhalb der RheinLand Versicherungsgruppe

Unser Geschäftsmodell ist auf verschiedene Vertriebswege diversifiziert, über die wir in Deutschland, in den Niederlanden sowie in Schweden unser Geschäft betreiben. In allen drei Ländern ist unser Kooperationsvertrieb unter dem Markennamen Credit Life aktiv; zudem agiert der Kooperationsvertrieb speziell auf dem Geschäftsfeld Embedded Insurance unter der Marke ontos. Der eigene Außendienst (RheinLand Versicherungen) sowie unser Makler- und Assekuradeursvertrieb (rhion.digital) tätigen ihr Geschäft in Deutschland. Darüber hinaus haben wir in den letzten Jahren für den niederländischen Markt einen Assekuradeursvertrieb (rhion) aufgebaut. Mit unterschiedlichen Produktportfolios erreichen wir über diese Vertriebskanäle unsere jeweiligen Zielgruppen.

Die RheinLand Versicherungs AG ist die Risikoträgerin für das von unserem eigenen Außendienst gezeichnete Schaden- und Unfallversicherungsgeschäft. Darüber hinaus wird der RheinLand Versicherungs AG über unseren Kooperationsvertrieb Geschäft zugeführt.

Anschriften und Kontaktdaten der BaFin und des Abschlussprüfers

- **Bundesanstalt für Finanzdienstleistungsaufsicht:**

Graurheindorfer Straße 108
53117 Bonn

Fon: 0228 / 4108 - 0

Fax: 0228 / 4108 - 1550

E-Mail: poststelle@bafin.de

alternativ:

Postfach 1253
53002 Bonn

- **Abschlussprüfer 2025:**

PricewaterhouseCoopers GmbH
Wirtschaftsprüfungsgesellschaft
Friedrich-Ebert-Anlage 35-37
60327 Frankfurt am Main

Fon: 069 / 9585 - 0

Fax: 069 / 9585 - 1000

E-Mail: webkontakt_anfragen@de.pwc.com

Wesentliche Geschäftsvorfälle und sonstige Ereignisse im Berichtszeitraum

Für die RheinLand Versicherungs AG waren in 2025 folgende Geschäftsvorfälle und sonstigen Ereignisse von besonderer Bedeutung:

- **Eigener Außendienst:**

Mit Blick auf den Geschäftsverlauf im eigenen Außendienst haben wir bei weitgehend gleichbleibender personeller Besetzung unsere ambitionierten Planziele erreicht. Hierbei

hat sich einmal mehr das kompetenzgesteuerte Unterstützungsmodell bewährt, das eine umfassende Agenturbetreuung ermöglicht. In drei regional agierenden Teams werden jeweils die Themen Prozesse und Digitalisierung, Agenturenentwicklung, Recruiting, Vertriebsunterstützung, Verkaufcoaching, Gewerbe sowie Vorsorge und Gesundheit vorangetrieben. Unseren Agenturen stehen dadurch in der Fläche qualifizierte Sparringspartner zur Seite.

Um im Gewerbesegment noch schlagkräftiger zu werden, haben im zurückliegenden Jahr ausgewählte RheinLand Agenturen in einem Pilotprojekt die Ausbildung zum TÜV-zertifizierten Risikocoach abgeschlossen. Die Maßnahme ist Bestandteil eines Qualifizierungsprogramms, das Vermittlerinnen und Vermittler dabei unterstützt, sich im Zukunftsmarkt Risikomanagement für Unternehmen zu profilieren. Uns ist es wichtig, dass unsere Agenturen rund um die Absicherung kleiner und mittlerer Gewerbebetriebe selbstbewusst und erfolgreich agieren können.

Im Privatkundengeschäft konnten wir u. a. der seit Jahrzehnten bestehenden Partnerschaft mit dem Verband Wohneigentum neue Dynamik verleihen. Dies entspricht unserer Zielsetzung, vorhandene Geschäftsverbindungen gerade dort zu intensivieren, wo eine noch größere Breitenwirkung zu erwarten ist. Der Verband Wohneigentum, der mehrere hunderttausend Eigenheim- und Wohnungsbesitzer vertritt, erfüllt genau dieses Kriterium. Mit acht Landesektionen, die jeweils von einer RheinLand-Agentur betreut werden, bestehen bereits Rahmenvereinbarungen.

Verstärkt hat sich der Trend, unsere Agenturwelt in größere Einheiten zu fassen. Dies vereinfacht z. B. Nachfolgeregelungen dahingehend, dass bei Ausscheiden des Agenturinhabers auch eine Filiallösung denkbar ist, indem eine benachbarte RheinLand Geschäftsstelle oder Bezirksdirektion den Standort inklusive des bewährten Personals weiterführt. Ungeachtet dessen blieb im vergangenen Jahr das Thema Neugewinnung ganzer Agenturen unvermindert aktuell, wobei die gezielte persönliche Ansprache durch unsere für das Recruiting entwickelte Landingpage mit ihrer Kernbotschaft „Mensch, hier kann ich’s sein.“ flankiert wird. Neu aufgesetzt wurde die Ausbildung junger Menschen im Außendienst: Im Gegensatz zu früheren Jahren liegt die Verantwortung jetzt ganz bei den Agenturen, wodurch Azubis eine durch und durch praxisbezogene Ausbildung durchlaufen; gleichwohl leisten wir bedarfsorientiert von zentraler Stelle aus Unterstützung.

Wir sind überzeugt davon, dass der intensive Austausch zwischen Innendienst und Außendienst ein RheinLand-typisches Asset ist, das unseren Agenturteams dabei hilft, im Wettbewerb souveräner handeln zu können. Hierfür haben wir das Instrument der „Gipfel“ geschaffen, die im vergangenen Jahr fortgesetzt wurden. Im Blick standen diesmal die Themenfelder AO-Strategie sowie Marketing, SHU, Kfz und Vorsorge. Das Thema Künstliche Intelligenz wird folgen.

- **Kooperationsvertrieb Deutschland:**

Mit Beginn des vergangenen Geschäftsjahres wurde in Deutschland die sogenannte „Cooling Off“-Phase für den Abschluss von Restschuldversicherungen (RSV) bei Verbraucherkrediten eingeführt. Seitdem gilt eine Wartefrist von einer Woche, nach der der Verkauf von RSV möglich ist. Um auf die neue Situation optimal vorbereitet zu sein, haben wir im Kooperationsvertrieb gemeinsam mit unseren Partnern frühzeitig Maßnahmen ergriffen. Zusätzlich zu den gesetzlichen Anforderungen an den Vertriebsprozess sind wir hierbei

dem Ansatz gefolgt, im Rahmen des so genannten Nachverkaufs mit Kundinnen und Kunden ins Gespräch zu kommen und diese umfassend zu beraten. Diese neue Dienstleistung für unsere Kooperationspartner vermarkten wir unter dem Stichwort „Sales as a Service“. Wir schaffen damit die Möglichkeit, einem Finanzierungskunden die sinnvolle und von ihm gewünschte Absicherung seiner Finanzierung auch unter den neuen gesetzlichen Rahmenbedingungen zu ermöglichen. Die damit verbundenen Erwartungen wurden im vergangenen Jahr erfüllt, sodass wir dieses Konzept zuversichtlich weiterführen.

Wie in den Vorjahren bildeten die Akquise neuer bzw. die Vertiefung und Verlängerung bestehender Partnerschaften einen Schwerpunkt unserer Aktivitäten. In diesem Kontext haben wir beispielsweise mit der Allianz eine strategische Kooperation im Bereich RSV gestartet. Es hat sich erneut bestätigt, dass wir durch unsere Spezialisierung auf bestimmte Produkte im Kooperationsvertrieb neue Chancen im Vertrieb erarbeiten können. Dass wir dabei stets mit unseren Partnern auf Augenhöhe agieren, unterstrich Ende September der vierte Credit-Life-Expertentag. In Keynotes, Diskussionen und Detailbetrachtungen standen Künstliche Intelligenz im Geschäftsalltag, Trends bei der Baufinanzierung sowie Chancen im Rahmen regulierter Mobility-Märkte im Mittelpunkt.

Ein Zukunftsfeld für uns ist das Geschäft mit integrierten Versicherungslösungen – „Embedded Insurance“. Um dies voranzutreiben, haben wir Anfang April 2025 die Marke ontos wieder ins Licht gerückt. Bislang zeigte unser Kooperationsvertrieb ausschließlich unter dem Markennamen Credit Life im Markt Präsenz. Während Credit Life als profilierte Marke für die Zusammenarbeit mit Banken und anderen Finanzdienstleistern unvermindert große Bedeutung hat, richtet sich ontos exklusiv an Hersteller, Händler und Plattformbetreiber. Mit ontos nehmen wir die Branchen Elektronik & Technologie, Heim & Garten, Freizeit & Hobby, Mobility sowie Küche & Möbel in den Blick. Angeboten werden u. a. Garantieverlängerungen, Reparaturkosten- und Ticketversicherungen. Sie ergänzen die jeweiligen Kernprodukte der Partnerunternehmen, eignen sich für fast alle denkbaren Warengruppen und decken beispielsweise Schäden, Diebstahl oder Reparaturen bei Elektronikprodukten ab oder bieten Schutz bei Schäden, Abnutzung oder Defekten an hochwertigen Möbeln und Küchen.

- **Kooperationsvertrieb International:**

In den Niederlanden, wo wir mit unserem Kooperationsvertrieb seit vielen Jahren erfolgreich agieren, entwickelte sich das Geschäft im Rahmen unserer Erwartungen. Organisatorisch wurde unsere niederländische Einheit auf Führungsebene neuformiert, wobei nun ein Viererteam aus erfahrenen sowie jüngeren Kräften den Zukunftskurs bestimmt. Der Schwung, mit dem wir 2024 in die Wachstumszone zurückgekehrt sind, setzte sich mit der neuen Dynamik am Hypothekenmarkt fort. Darüber hinaus konnten wir durch konsequente Vertriebspartneraktivierung Wachstumsimpulse setzen. Ermöglicht wurde dies durch eine neue Datenbank, dank der wir so transparent wie nie Marktpotenziale ausloten und Kampagnen anstoßen können.

Mit dem Markteintritt in Schweden haben wir in der ersten Jahreshälfte 2025 unsere Expansion in die skandinavischen Länder begonnen. Dieser Schritt basiert auf unserer Überzeugung, dass wir mit dem Produktportfolio und Know-how unseres internationalen Kooperationsvertriebs die dynamisch wachsenden skandinavischen Märkte gezielt erschließen können.

Um dies zu erreichen, wurde mit branchenerfahrenen Akteuren vor Ort ein Joint Venture gegründet: die Credit Life Nordic AB. Wir profitieren damit von Kenntnissen und Netzwerken, die für eine nachhaltige Durchdringung der skandinavischen Märkte von entscheidender Bedeutung sind. Im Fokus steht die Absicherung von Zahlungsverpflichtungen gegen Risiken wie Arbeitsunfähigkeit, Arbeitslosigkeit, schwere Krankheiten und Tod. Zum 1. Juli konnten bereits die ersten Portfolios gezeichnet werden.

Auch in Österreich haben wir Fuß gefasst. Dort wurde ein Pilotprojekt gestartet, das auf unserer Kompetenz rund um „Sales as a Service“ basiert. Wir analysieren nun im Praxistest, inwiefern dieses Konzept auf weitere europäische Märkte übertragbar ist.

- **Rating:**

In 2025 hat die unabhängige Ratingagentur ASSEKURATA die RheinLand Versicherungs AG wieder einer Bonitätsprüfung unterzogen. Das Rating A+ (starke Bonität) der Vorjahre mit dem Zusatz „stabiler Ausblick“ wurde erneut bestätigt.

Im Rahmen des Kapitalmanagements der RheinLand Versicherungsgruppe ist die RheinLand Versicherungs AG wie folgt eingebunden: Aus beteiligten Unternehmen erzielte die RheinLand Versicherungs AG einen Ertrag in Höhe von 3.739 T€.

A.2 Versicherungstechnisches Ergebnis

Versicherungstechnisches Ergebnis des Unternehmens insgesamt

Im zurückliegenden Geschäftsjahr stiegen die Beitragseinnahmen der RheinLand Versicherungs AG für das gesamte Versicherungsgeschäft auf 457.897 T€ (i. Vj. 455.690 T€). Davon entfielen auf das selbstabgeschlossene Geschäft unserer niederländischen Niederlassung 42.401 T€ (i. Vj. 39.922 T€). Die Beitragseinnahmen im selbstabgeschlossenen Geschäft reduzierten sich insgesamt auf 306.139 T€ (i. Vj. 329.551 T€), gleichzeitig war im in Rückdeckung übernommenen Versicherungsgeschäft ein Beitragsanstieg von rd. 20 % auf 151.758 T€ (i. Vj. 126.139 T€) zu verzeichnen. Grund für den Beitragsrückgang im selbst abgeschlossenen Versicherungsgeschäft sind die Auswirkungen durch das Inkrafttreten des „Cooling-off“-Gesetzes für das Restschuldgeschäft.

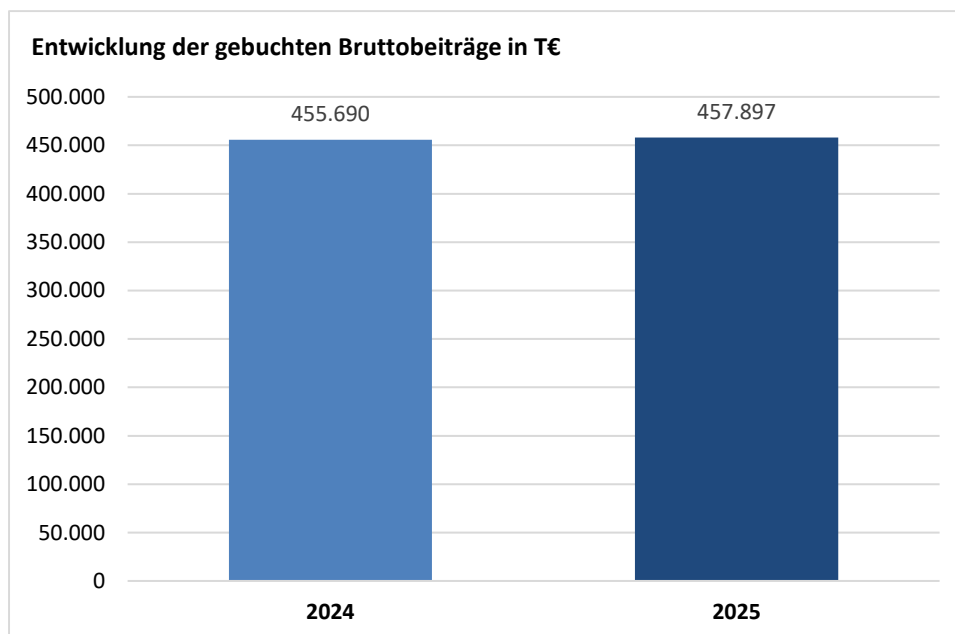

Zusammensetzung der gebuchten Beiträge	2024 T€	2025 T€	Veränderung in %
Selbst abgeschlossenes Versicherungsgeschäft	329.551	306.139	-7,1
In Rückdeckung übernommenes Versicherungsgeschäft	126.139	151.758	20,3
Bruttobeitragseinnahmen	455.690	457.897	0,5
In Rückdeckung gegebenes Versicherungsgeschäft	64.784	52.621	-18,8
Beitragseinnahmen für eigene Rechnung	390.906	405.276	3,7

Nachdem die Vorjahre stark durch Unwetterschäden geprägt waren, blieben 2025 vergleichbare Ereignisse aus. Trotz des deutlich positiveren Schadenverlaufs führte der Bestandszuwachs insgesamt dazu, dass sich die Aufwendungen für Versicherungsfälle für eigene Rechnung um 13.899 T€ auf 195.922 T€ (i. Vj. 182.023 T€) erhöhten.

Für den Anstieg der Aufwendungen für den Versicherungsbetrieb auf 220.624 T€ (i. Vj. 212.171 T€) ist der Ausbau unseres Bestandes im in Rückdeckung übernommenem Geschäft die wesentliche Ursache.

Die Gesellschaft konnte für das selbstabgeschlossene Geschäft in der versicherungstechnischen Gewinn- und Verlustrechnung für eigene Rechnung erneut einen Gewinn vor Schwankungsrückstellung in Höhe von 7.851 T€ (i. Vj. 14.069 T€) erzielen. Gründe für den Ergebnisrückgang sind neben dem gestiegenen Schadenniveau in unserem Kooperations- und Bankvertrieb höhere Rückversicherungsabgaben im Schaden- und Unfallversicherungsgeschäft, die aus dem guten Schadenverlauf in den klimarelevanten Versicherungszweigen resultieren.

Das gesamte Versicherungsgeschäft erzielte vor Veränderung der Schwankungsrückstellung einen versicherungstechnischen Gewinn für eigene Rechnung in Höhe von 14.026 T€ (i. Vj. 12.254 T€).

Getrennt nach Brutto-, Rückversicherungs- und Nettoergebnis ergab sich folgende Entwicklung:

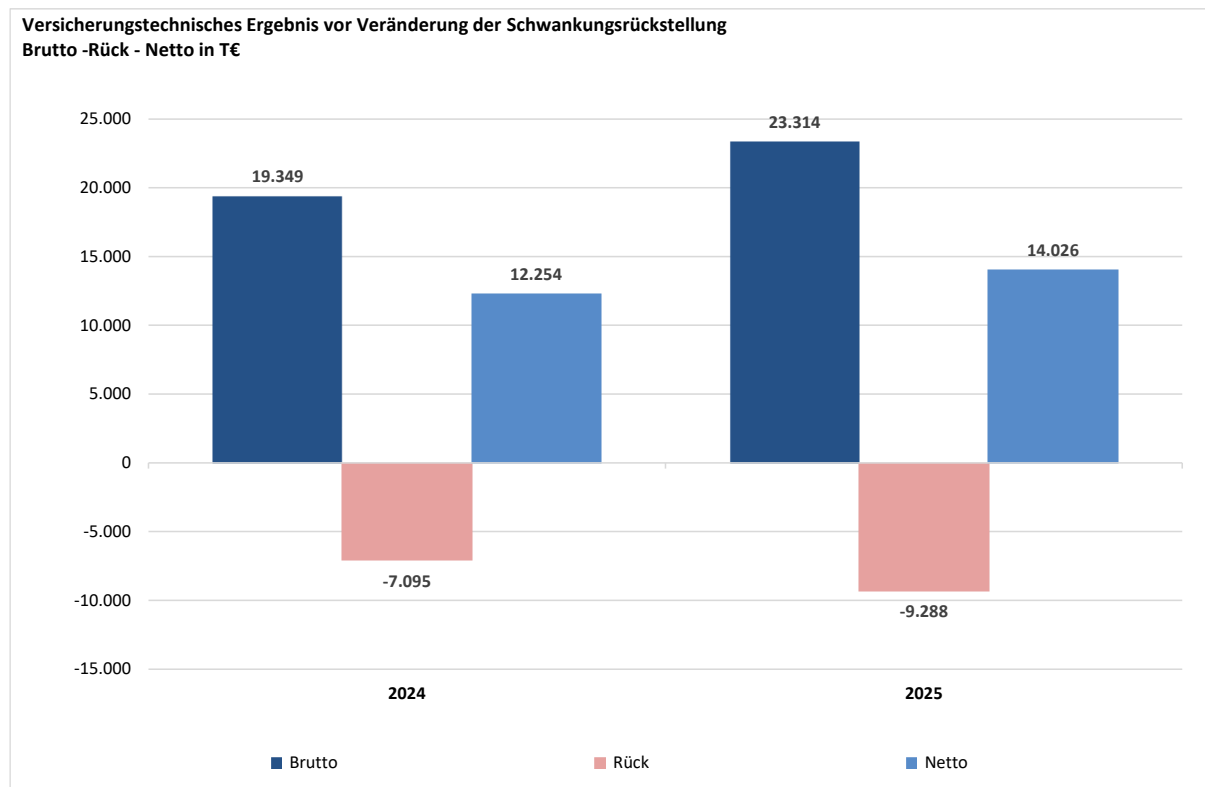

Versicherungstechnisches Ergebnis nach Sparten

Die versicherungstechnischen Bruttoergebnisse vor Veränderung der Schwankungsrückstellung teilen sich wie folgt auf die Sparten auf:

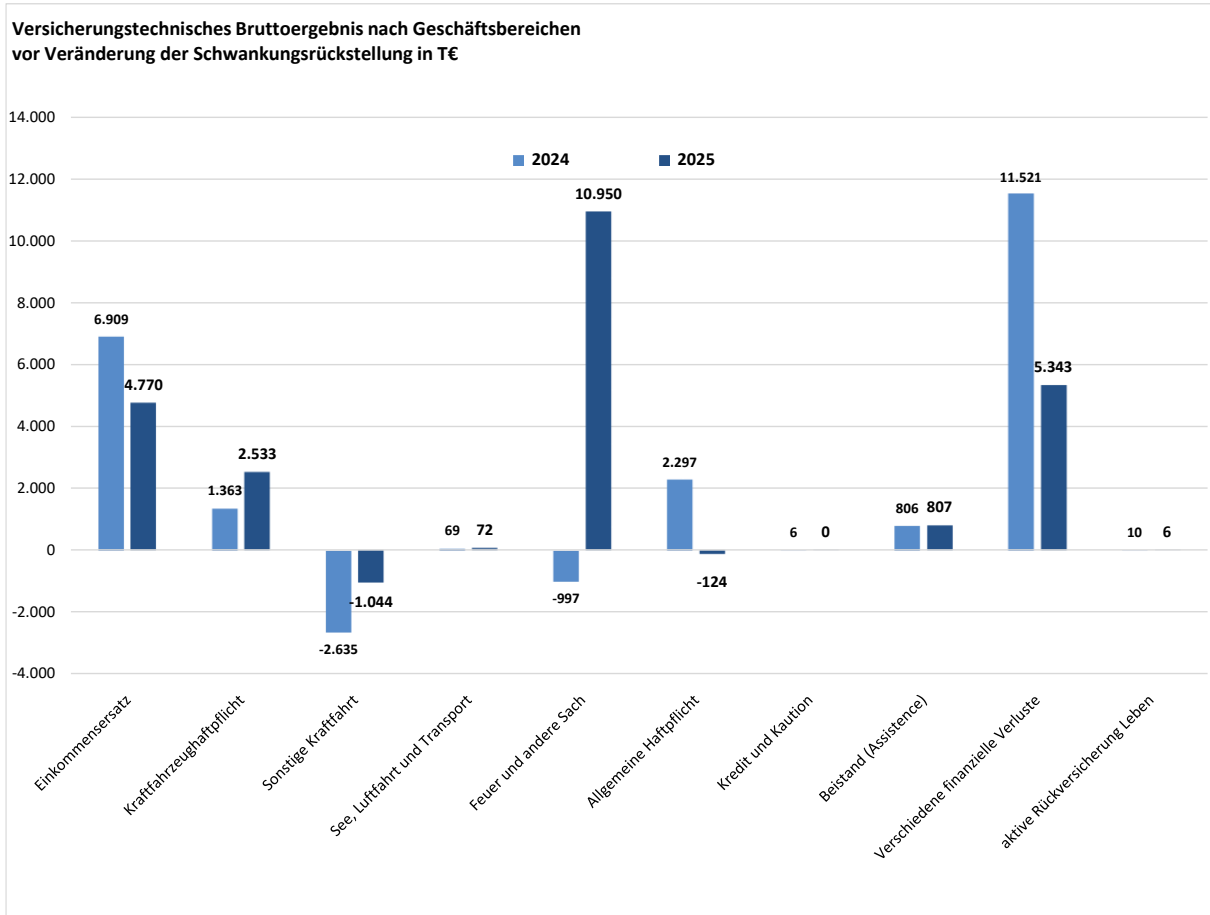

Für eigene Rechnung stellt sich das versicherungstechnische Ergebnis vor Veränderung der Schwankungsrückstellung nach Sparten wie folgt dar:

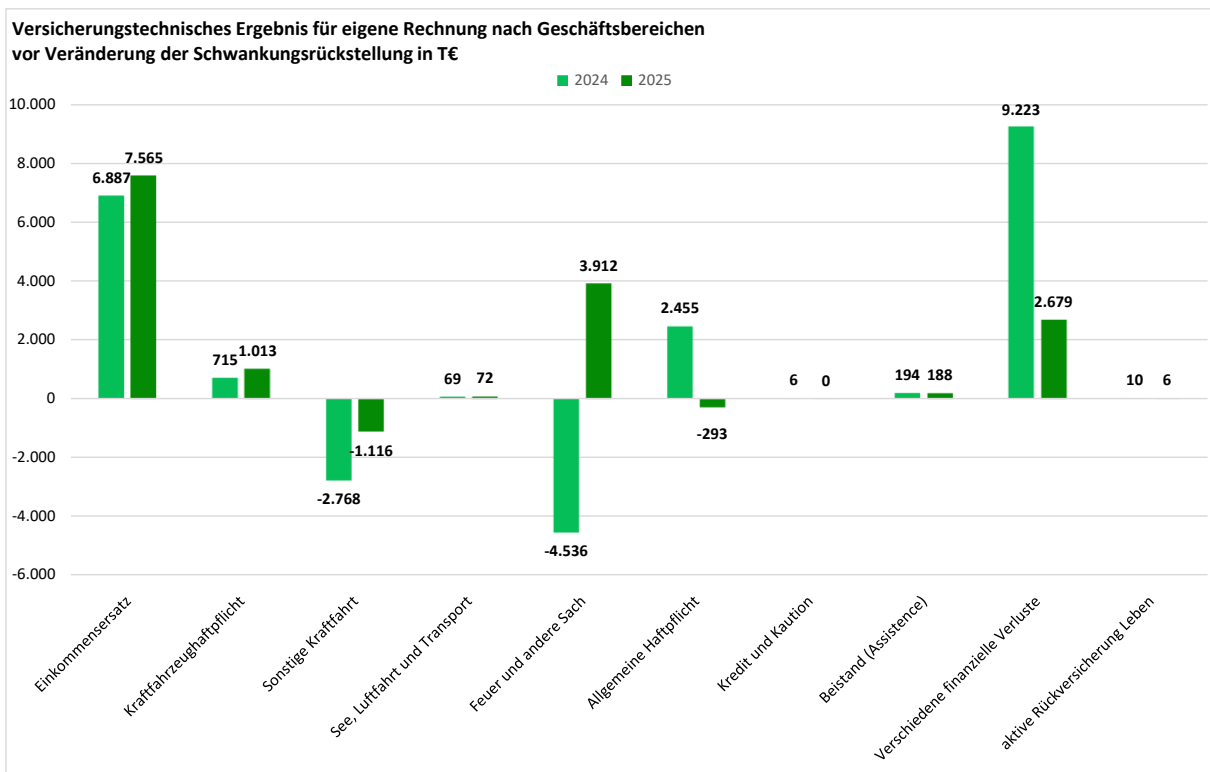

Zur Erläuterung wird in der nachfolgenden Tabelle das versicherungstechnische Nettoergebnis analog zum QRT S.05.01. (siehe Anhang 2.) weiter differenziert.

RheinLand Versicherungs AG	verdiente Nettoprämie		Nettoaufwendun- gen		sonstige GuV-Posi- tionen		vt. Ergebnis		Verän- derung
	2024	2025	2024	2025	2024	2025	2024	2025	
Einkommensersatz	124.932	123.355	119.069	116.190	1.024	401	6.887	7.565	678
Kraftfahrzeughaftpflicht	24.162	27.686	23.428	26.631	-20	-41	715	1.013	299
Sonstige Kraftfahrt	19.365	21.951	22.119	23.051	-14	-16	-2.768	-1.116	1.652
See, Luftfahrt und Transport	143	131	76	61	2	2	69	72	3
Feuer und andere Sach	107.838	117.057	108.425	109.849	-3.949	-3.296	-4.536	3.912	8.448
Allgemeine Haftpflicht	29.546	37.262	27.168	37.578	77	22	2.455	-293	-2.748
Kredit und Kaution	0	0	-6	-0	-0	0	6	0	-6
Beistand (Assistance)	448	450	254	262	0	0	194	188	-7
Verschiedene finanzielle Verluste	78.362	86.799	68.977	83.592	-163	-528	9.223	2.679	-6.544
aktive Rückversicherung Leben	-0	0	-7	-6	3	0	10	6	-4
Summe	384.797	414.690	369.504	397.207	-3.039	-3.457	12.254	14.026	1.773
Veränderung Schwankungsrückstellung							-7.517	-16.627	-9.110
Versicherungstechnisches Nettoergebnis							4.737	-2.600	-7.338

- [Einkommensersatzversicherung](#)

Unter den Einkommensersatzversicherungen werden die Allgemeine Unfallversicherung und die Kraftfahrt-Unfallversicherung sowie die Absicherung der Arbeitsunfähigkeit aus der Restkreditversicherung erfasst. Hierbei spielt die Kraftfahrt-Unfallversicherung jedoch nur eine untergeordnete Rolle. Bei den Einkommensersatzversicherungen sanken die verdienten Nettoprämien um 1,3 % bzw. 1.577 T€. Die Nettoaufwendungen sanken um 2,4 % bzw. 2,879 T€. In der Folge lag das versicherungstechnische Nettoergebnis vor Zuführung der Schwankungsrückstellung mit 7.565 T€ um 678 T€ über dem Vorjahreswert.

- [Kraftfahrzeughaftpflichtversicherung](#)

In der Kraftfahrzeughaftpflichtversicherung stiegen die verdienten Nettoprämien um 14,6 % bzw. 3.523 T€. Da die Nettoaufwendungen um 13,7 % bzw. 3.204 T€ gestiegen sind, ergab sich per 31.12.2025 mit 1.013 T€ ein um 299 T€ besseres versicherungstechnisches Nettoergebnis vor Veränderung der Schwankungsrückstellung als in 2024.

- [Sonstige Kraftfahrtversicherung](#)

Analog zur Kraftfahrzeughaftpflichtversicherung stiegen die verdienten Nettobeiträge in der Sonstigen Kraftfahrtversicherung (Kraftfahrt-Teil- und -Vollkaskoversicherungen) um 13,4 % bzw. 2.586 T€. Die Nettoaufwendungen stiegen um 4,2 % bzw. 932 T€. Insgesamt schloss der Geschäftsbereich vor Zuführung in die Schwankungsrückstellung mit einem Verlust in Höhe von 1.116 T€ ab. Das versicherungstechnische Nettoergebnis lag somit 1.652 T€ über dem Vorjahreswert.

- [See-, Luftfahrt- und Transportversicherung](#)

Diese Sparte trägt nur unwesentlich zum versicherungstechnischen Ergebnis bei.

- **Feuer- und andere Sachversicherungen**

In den Feuer- und anderen Sachversicherungen hat sich das versicherungstechnische Nettoergebnis um 8.448 T€ gegenüber 2024 verbessert. Dies resultiert aus einer Steigerung der verdienten Nettoprämien um 8,5 % bzw. 9.219 T€ sowie einem leichten Anstieg der Nettoaufwendungen um 1,3 % bzw. 1.424 T€ gegenübersteht.

- **Allgemeine Haftpflichtversicherung**

In der Allgemeinen Haftpflichtversicherung stiegen sowohl die verdienten Nettoprämien wie auch die Nettoaufwendungen deutlich gegenüber dem Vorjahr. Insgesamt schloss der Geschäftsbereich mit einem versicherungstechnischen Ergebnis vor Veränderung der Schwankungsrückstellung in Höhe von -293 T€ ab.

- **Kredit- und Kautionsversicherung**

Diese Sparte trägt nur unwesentlich zum versicherungstechnischen Ergebnis bei. Es handelt sich hier um einen geringen auslaufenden Bestand.

- **Beistand (Assistance)**

Diese Sparte trägt nur unwesentlich zum versicherungstechnischen Ergebnis bei.

- **Versicherung gegen verschiedene finanzielle Verluste**

Der „Versicherung gegen verschiedene finanzielle Verluste“ ist im Wesentlichen bestimmt durch die Arbeitslosigkeitszusatzversicherung und die Kaufpreisversicherung. Die verdienten Nettoprämien stiegen in dieser Sparte um 10,8 % bzw. 8.437 T€ und die Nettoaufwendungen um 21,2 % bzw. 14.615 T€. Insgesamt ergab sich hierdurch mit 2.679 T€ ein gegenüber dem Vorjahr um 6.544 T€ niedrigeres versicherungstechnisches Nettoergebnis vor Zuführung zur Schwankungsrückstellung.

- **Aktive Rückversicherung Leben**

Bei dem im Wege einer Quoten-Rückversicherung übernommenen Lebensversicherungsgeschäft handelt es sich um auslaufendes Geschäft. Das versicherungstechnische Ergebnis liegt bei 6 T€ und ist gegenüber dem Vorjahr um 4 T€ gesunken.

Versicherungstechnisches Ergebnis nach Ländern

Nach Ländern teilen sich die verdienten Bruttoprämien und Bruttoaufwendungen auf „Deutschland“, „Niederlande“ und „Italien, Schweden und Österreich“ wie folgt auf:

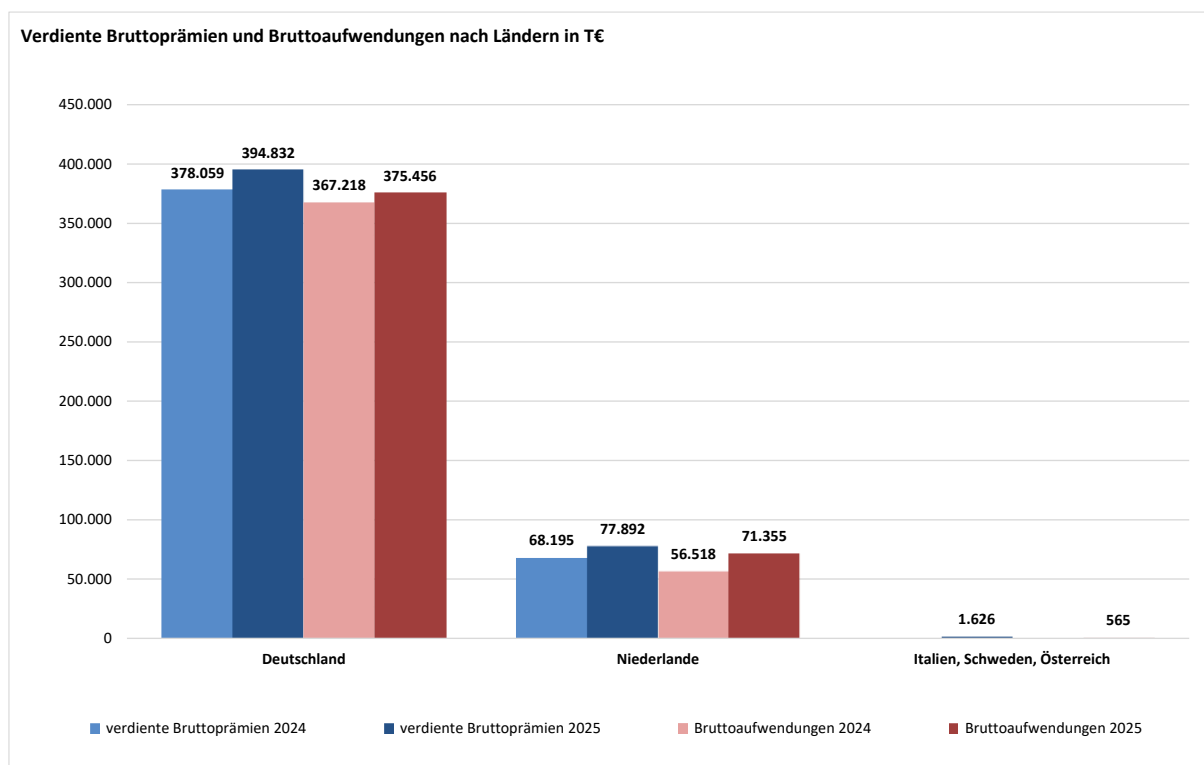

- **Deutschland**

Das in Deutschland gezeichnete Geschäft beinhaltet sowohl die klassischen Schaden-/Unfallsparten wie auch in Deutschland gezeichnetes Restkreditversicherungsgeschäft zur Absicherung der Kreditraten im Fall von Arbeitsunfähigkeit oder Arbeitslosigkeit.

- **Niederlande**

Das in den Niederlanden gezeichnete Geschäft resultiert aus dem über die Niederlassung in Amstelveen akquirierten Geschäft. Es beinhaltet ausschließlich Restkreditversicherungen zur Absicherung der Kreditraten im Fall von Arbeitsunfähigkeit oder Arbeitslosigkeit.

Die gute Positionierung der RheinLand Versicherungs AG in den Niederlanden im Geschäftsfeld Restkreditversicherungen blieb bestehen.

- **Italien, Schweden und Österreich**

Im Rahmen weiterer Diversifizierung haben wir begonnen, neue Geschäftsfelder in Schweden und Österreich aufzubauen. Dies betrifft das Geschäft über den Kooperationsvertrieb. Der Bestand in Italien befindet sich im RunOff.

A.3 Anlageergebnis

Zusammensetzung der Kapitalanlagen

Die Kapitalanlagen der RheinLand Versicherungs AG erhöhten sich im Geschäftsjahr um 9.591 T€ (2,4 %) auf insgesamt 412.260 T€ (i. Vj. 402.668 T€).

Mit 87,5 % (i. Vj. 87,8 %) ist der überwiegende Teil der Vermögensanlagen in verzinsliche Anlagen investiert.

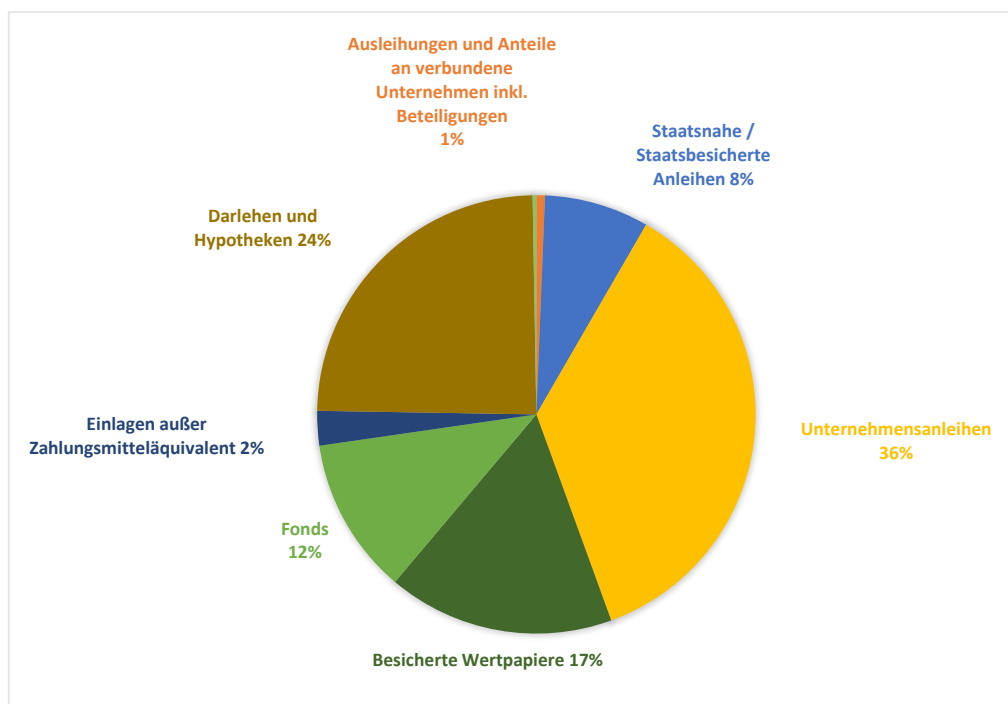

Anlagen in Verbriefungen

Die RheinLand Versicherungs AG ist über Anteile an dem RheinLand CLO-Fonds indirekt in CLO-Wertpapieren investiert.

Erträge und Aufwendungen für Anlagegeschäfte

Die laufenden Erträge aus Kapitalanlagen betragen 12.902 T€ (i. Vj. 11.888 T€). Davon entfielen 3.739 T€ (i. Vj. 2.865 T€) auf die Ausschüttung von verbundenen Unternehmen.

Zusammensetzung der laufenden Erträge aus Kapitalanlagen	2024 T €	2025 T €	Veränderung in %
Immobilien	0	0	0
Ausleihungen und Anteile an verbundene Unternehmen inkl. Beteiligungen	3.460	3.767	8,9
Staatsnahe/Staatsbesicherte Anleihen	267	749	180,4
Unternehmensanleihen	2.319	2.677	15,4
Besicherte Wertpapiere	1.383	1.942	40,4
Fonds	1.842	1.631	-11,5
Einlagen außer Zahlungsmitteläquivalent	941	409	-56,6
Darlehen und Hypotheken	1.640	1.698	3,5
Sonstige Kapitalanlagen	35	30	-13,6
Insgesamt	11.888	12.902	8,5

Die laufenden Aufwendungen für Kapitalanlagen beliefen sich auf 446 T€ (i. Vj. 389 T€). Das außerordentliche Kapitalanlageergebnis der RheinLand Versicherungs AG betrug 35 T€ (i. Vj. 4 T€). Insgesamt ergab sich ein Kapitalanlageergebnis in Höhe von 12.491 T€ (i. Vj. 11.503 T€).

Verzinsung

Nach der vom „Gesamtverband der Deutschen Versicherungswirtschaft e.V.“, Berlin, empfohlenen Formel berechnet sich, unter Berücksichtigung der außerordentlichen Erträge und Aufwendungen, die Nettoverzinsung aus dem Nettoergebnis der Kapitalanlagen im Verhältnis zum mittleren Anlagebestand. Der sich hieraus ergebende Zinssatz beträgt 3,1 % (i. Vj. 2,9 %). Die gleitende Nettoverzinsung der Kapitalanlagen der letzten drei Jahre (arithmetisches Mittel der Nettoverzinsungen) erreicht 2,8 % (i. Vj. 2,4 %). Die durchschnittliche Rendite der Neuanlagen für Renten (Inhaberschuldverschreibungen und andere festverzinsliche Wertpapiere, sonstige Ausleihungen, sowie Termingelder) verringerte sich geringfügig um 0,1 Prozentpunkte auf 3,1 %.

A.4 Entwicklung sonstiger Tätigkeiten

Die RheinLand Versicherungs AG betreibt keine wesentlichen weiteren Geschäfte.

Im Rahmen von Leasingvereinbarungen wird zwischen Finanzierungs- und Operating Leasing unterschieden. Die RheinLand Versicherungs AG verfügt ausschließlich über Leasingvereinbarungen, die unter HGB nach dem Operating Leasing bilanziert werden. Es gibt keine Verträge im Bereich Finanzierungsleasing.

Im Geschäftsjahr 2025 gab es keine wesentlichen Erträge und Aufwendungen aus Leasingvereinbarungen.

A.5 Sonstige Angaben

Es liegen keine Sachverhalte für sonstige Angaben vor.

B. Governance-System

Die RheinLand Versicherungsgruppe hat ein Governance-System eingerichtet, das zu der Art, dem Umfang und dem Zeithorizont des von ihr betriebenen Geschäfts angemessen ist:

- Es beachtet im Aufbau die Funktionstrennung (s. Kapitel B.1),
- Es stellt die fachliche Qualifikation und die persönliche Zuverlässigkeit des Managements sicher (s. Kapitel B.2),
- Es berücksichtigt angemessen die Geschäftsstrategie und begrenzt über das Limitsystem, dazu passende ablauforganisatorische Regelungen (s. Kapitel B.3) sowie eine kontinuierliche Qualitätssicherung im Rahmen des internen Kontrollsystems (s. Kapitel B.4), der Internen Revision (s. Kapitel B.5) und der Versicherungsmathematischen Funktion (s. Kapitel B.6) alle wesentlichen Risiken. Dies gilt auch für ausgelagerte Funktionen und Tätigkeiten (s. Kapitel B.7).

B.1 Allgemeine Angaben zum Governance-System

Ausgestaltung des Governance-Systems

In der RheinLand Versicherungsgruppe ist das Governance-System konzernweit einheitlich eingerichtet. Der überwiegende Teil des Personals der RheinLand Versicherungsgruppe in Deutschland ist bei der RheinLand Versicherungs AG angestellt und erbringt seine Leistungen für alle Gesellschaften der Gruppe aufgabenbezogen in gleicher Art und Weise. Dies gilt auch für die vier Schlüsselfunktionen. Mit den Inhabern der Schlüsselfunktionen bestehen Mehrfacharbeitsverträge mit den übrigen Versicherungsgesellschaften im Konzern.

(1) Aufsichtsrat

Der Aufsichtsrat der RheinLand Versicherungs AG setzt sich aus sechs Mitgliedern zusammen, von denen vier Mitglieder von der Hauptversammlung (Anteilseignervertreter) und zwei Mitglieder von den Arbeitnehmern (Arbeitnehmervertreter) nach den Regelungen des Drittelbeteiligungsgesetzes gewählt werden. Die Amtszeit der Aufsichtsratsmitglieder beträgt in der Regel fünf Jahre.

Der Aufsichtsrat bestellt den Vorstand. Er berät diesen bei der Leitung des Unternehmens und überwacht regelmäßig dessen Geschäftsführung und die Geschäftsentwicklung. Er überwacht insbesondere die Wirksamkeit des internen Risikomanagementsystems, des Complyancesystems, der Internen Revision sowie den Rechnungslegungsprozess und die Abschlussprüfung.

Die Arbeitsweise des Aufsichtsrats erfolgt auf Grundlage der gesetzlichen Regelungen, der Satzung, der Geschäftsordnung und der Corporate Governance Regelungen der RheinLand Versicherungsgruppe. Er kommt grundsätzlich mindestens in vier ordentlichen Aufsichtsratssitzungen je Kalenderjahr zusammen. Der Aufsichtsrat wird vom Vorstand kontinuierlich und zeitnah informiert. Mindestens einmal im Jahr erörtert der Aufsichtsrat gemeinsam mit dem Vorstand die von diesem vorgelegte Geschäftsstrategie, die Risikostrategie, das Risikomanagement im Allgemeinen und die Entwicklung der Solvabilität der Gruppe insgesamt sowie der einzelnen Versicherungsunternehmen im Besonderen. Der Aufsichtsrat entscheidet über die zustimmungspflichtigen Geschäfte.

Für Personalentscheidungen des Aufsichtsrates ist ein Personalausschuss eingerichtet, der diese vorbereitet und dem Aufsichtsratsplenium vorschlägt. Zudem ist ein Prüfungsausschuss eingerichtet. Neben diesen beiden Ausschüssen existieren keine weiteren Ausschüsse des Aufsichtsrats.

(2) Vorstand

Der Vorstand führt das Unternehmen als Leitungsorgan in eigener Verantwortung mit dem Ziel nachhaltiger Wertschöpfung. Die Arbeitsweise des Vorstands erfolgt auf Grundlage der gesetzlichen Regelungen, der Satzung, der Geschäftsordnung und der Corporate Governance der RheinLand Versicherungsgruppe. Beschlüsse werden in der Regel in den monatlich stattfindenden Vorstandssitzungen gefasst. Sie sind grundsätzlich einstimmig zu fassen. Abweichend von diesem Grundsatz sind Einzelentscheidungen im laufenden Geschäftsbetrieb möglich. Sofern keine Einstimmigkeit erzielt werden kann, muss der Aufsichtsrat unterrichtet und einbezogen werden.

Der Vorstand der RheinLand Versicherungs AG besteht aus vier Mitgliedern. Diese tragen gemeinsam die Verantwortung für die Unternehmensführung und das Risikomanagement. Insbesondere die Festlegung der Geschäfts- und der Risikostrategie liegt in der Gesamtverantwortung des Vorstands. Zudem berichtet er regelmäßig der Hauptversammlung und dem Aufsichtsrat.

Die Geschäftsverteilung im Vorstand war am 31.12.2025 wie folgt:

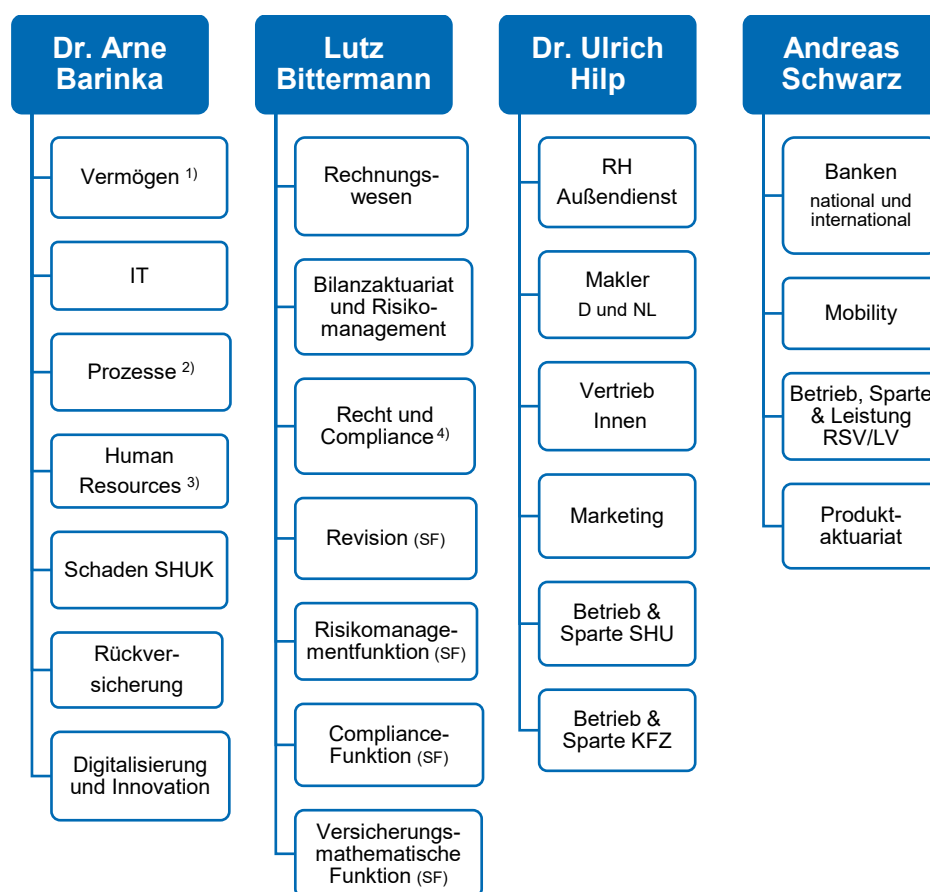

Die Schlüsselfunktionen (SF) sind organisatorisch direkt dem Vorstand unterstellt.

In den vorgenannten Einheiten sind die folgenden Sonderaufgaben angesiedelt:

- 1) Insiderhandel
- 2) Business Continuity Management, Informationssicherheit und Datenschutz
- 3) AGG
- 4) Geldwäsche

Diese Geschäftsverteilung wahrt das Prinzip der drei Verteidigungslinien zur Steuerung des Risikomanagements im Unternehmen durch eine vollständige Funktionstrennung auf Vorstandsebene. Die erste Verteidigungslinie (risikonehmende Bereiche wie Vertrieb, Produktaktuariat, Betrieb, Schaden/Leistung, Rückversicherung und Kapitalanlage) ist bis auf zwei Ausnahmen grundsätzlich auf Vorstandsebene von der zweiten (Risikocontrolling, Compliance, Revision) getrennt.

Die beiden Ausnahmen betreffen das Business Continuity Management (BCM) und die Informationssicherheit (ISMS), die in einem Vorstandsressort mit der IT liegen. Das BCM ist nach ISO-Norm 22301:2019 und das ISMS nach ISO-Norm 27001:2013 zertifiziert.

(3) Schlüsselfunktionen

Die RheinLand Versicherungsgruppe hat vier Schlüsselfunktionen installiert, die eine angemessene und unabhängige Kontrolle im Unternehmen sicherstellen:

- **Unabhängige Risikocontrollingfunktion (URCF)**

Die Unabhängige Risikocontrollingfunktion (URCF) nimmt für den Vorstand die operative Durchführung des Risikomanagements wahr. Sie weist die Geschäftsleitung aktiv auf Mängel bzw. Verbesserungspotentiale des Risikomanagements hin und unterstützt sie dabei, Mängel abzustellen und das Risikomanagementsystem weiterzuentwickeln. Die für die URCF verantwortliche Person der Versicherungsunternehmen der RheinLand Versicherungsgruppe und der RheinLand Versicherungsgruppe als Ganzes ist der Leiter des Bereichs „Bilanzaktuariat und Risikomanagement“.

Die URCF wird vom Risikomanagement Board (RM-Board) unterstützt, in dem alle Bereiche und Ressorts vertreten sind und das als zentrales Informations- und Koordinationsgremium für die Risikoberichterstattung an Vorstand, Aufsichtsrat, Aufsicht und die Öffentlichkeit eingerichtet ist. Zu den Aufgaben des RM-Boards gehören neben der Berichterstattung auch die Diskussion über sämtliche risikorelevante Themen, die Durchführung von Risikoanalysen und die Empfehlung von Maßnahmen zur Risikoreduzierung. Die Leitung des RM-Boards liegt beim Verantwortlichen für die URCF. Der Leiter der „Internen Konzernrevision“ und „Recht & Compliance“ nehmen als Beisitzer an den Sitzungen des RM-Boards teil.

- **Compliance-Funktion**

Die Compliance-Funktion achtet darauf, dass das Versicherungsunternehmen alle auf den eigenen Geschäftsbetrieb anwendbaren Gesetze und Vorgaben einhält. Die für die Compliance-Funktion verantwortliche Person der Versicherungsunternehmen der RheinLand Versicherungsgruppe und der RheinLand Versicherungsgruppe als Ganzes ist der Leitende der Abteilung „Recht & Compliance“.

Die Compliance Organisation der RheinLand Versicherungsgruppe folgt einer dezentralen Struktur. Die verantwortliche Person wird unterstützt von den Compliance Officers der ein-

zelen Vorstandsressorts bzw. der Einheiten im Ausland. Die Aufgabe ist dabei einerseits die des zentralen Berichterstatters an den Vorstand und ggf. Aufsichtsrat (ad hoc oder im jährlichen Bericht) sowie gegenüber den Behörden, insbesondere der Bundesanstalt für Finanzdienstleistungsaufsicht (BaFin), andererseits die einer koordinierenden Stelle der Aktivitäten der Compliance Funktionen.

- **Funktion der Internen Revision**

Die Interne Revision überprüft in regelmäßigen Abständen die gesamte Geschäftsorganisation und insbesondere das interne Kontrollsystem auf deren Angemessenheit und Wirksamkeit. Zur Wahrung der Unabhängigkeit berichtet die Interne Revision ihre Prüfungsergebnisse und Empfehlungen direkt an den Gesamtvorstand und einmal jährlich an den Aufsichtsrat.

Die für die Funktion der Internen Revision verantwortliche Person der Versicherungsunternehmen der RheinLand Versicherungsgruppe ist der Leiter der Abteilung „Interne Konzernrevision“. Weitere Details sind dem Kapitel B.5 zu entnehmen.

- **Versicherungsmathematische Funktion**

Die Versicherungsmathematische Funktion (VMF) koordiniert und dokumentiert die Berechnung der versicherungstechnischen Rückstellungen in der Solvabilitätsübersicht. Dabei beurteilt sie sowohl die Datenqualität und die Berücksichtigung der künftigen Überschussbeteiligung bei der Bewertung der versicherungstechnischen Rückstellungen als auch die Qualität und Vereinbarkeit der Zeichnungs-, Annahme und Rückversicherungspolitik mit dem Risikoprofil des Unternehmens. Sie berichtet im Rahmen des VMF-Berichts einmal jährlich über die von ihr ausgeführten Tätigkeiten und die daraus gewonnenen Erkenntnisse an den Gesamtvorstand.

Die VMF der RheinLand Versicherungsgruppe ist als Gremium organisiert.

Wesentliche Änderungen des Governance-Systems im Berichtszeitraum

Im Jahr 2025 gab es keine personelle Veränderung im Vorstand.

Ausgestaltung des Vergütungssystems in der RheinLand Versicherungsgruppe

Die Vorstände der RheinLand Holding AG und der operativen Gesellschaften der Gruppe erhalten eine fixe sowie zusätzlich eine variable erfolgsabhängige Vergütung.

Für die Vergütung gilt im Einzelnen das Folgende:

Mit den Vorständen wird vereinbart, dass bei einer Zielerfüllung im Umfang von 100 % ein Anteil von 60 % auf die Festvergütung und ein Anteil von 40 % auf die variable Vergütung entfällt. Dieses Verhältnis ist stets ausgewogen, sodass der feste bzw. garantierte Vergütungsbestandteil einen ausreichend hohen Anteil ausmacht und die Abhängigkeit vom variablen Vergütungsbestandteil vermieden wird.

Über die Zielfestlegung und die Zielerreichung entscheidet der Aufsichtsrat. Die so festgesetzte variable Vergütung wird über einen Zeitraum von drei Jahren ausbezahlt.

Der Anspruch des Vorstands auf variable Vergütung ist abhängig vom Erreichen festgelegter Unternehmensziele sowie individueller Ziele.

Über die Vergütung der Aufsichtsratsmitglieder entscheidet die Hauptversammlung. Aufsichtsräte, die zugleich Mitglied im Aufsichtsrat der RheinLand Holding AG sind, erhalten ausschließlich von dieser eine Vergütung. Die Vergütung setzt sich zusammen aus einem Fixbetrag sowie einem variablen Betrag abhängig vom Umfang der Dividende, über den die Hauptversammlung der RheinLand Holding AG im Rahmen der Gewinnverwendung beschließt.

Für die bei der RheinLand Versicherungs AG tätigen Personen gelten die folgenden Vergütungsrichtlinien:

Als Grundlage der Vergütung gilt der Tarifvertrag für die private Versicherungswirtschaft in der jeweils aktuellen Fassung. Mitarbeitende, die aufgrund ihrer Funktion und Vergütungsstruktur nicht in die zuvor genannte Kategorisierung fallen, werden als übertarifliche und außertarifliche Mitarbeitende bezeichnet. Als Grundlage für die vereinbarte Entlohnung dient aber auch hier der Tarifvertrag für die private Versicherungswirtschaft.

Mitglieder der ersten und zweiten Führungsebene (Bereichs- und Abteilungsleitende) erhalten eine fixe sowie variable Vergütung. Dies gilt gleichfalls für Mitarbeitende mit vertrieblchen Funktionen sowie für alle übrigen, außertariflich Beschäftigten.

Die Vergütungspolitik ist langfristig an der Geschäfts- und Risikostrategie der Gruppe ausgerichtet. Es werden persönliche Anreize geschaffen, um die langfristigen Unternehmensziele zu erreichen, sodass gleichzeitig Fehlanreize für die Unternehmenssteuerung vermieden werden.

Der Anteil der variablen Bestandteile wächst mit steigender Verantwortung einer Funktion. Die Zielvereinbarungen setzen sich sowohl aus individuellen Zielen als auch Zielen zum Unternehmensergebnis zusammen. Soweit die übrigen außertariflich Beschäftigten eine variable Vergütung erhalten, ist diese ausschließlich vom Erreichen von Unternehmenszielen abhängig.

Die betriebliche Altersversorgung für Vorstandsmitglieder besteht entweder aus einer Direktzusage durch die Gesellschaft oder der finanziellen Unterstützung beim Aufbau einer Altersversorgung. Mitglieder des Aufsichtsrats erhalten keine betriebliche Altersversorgung.

Informationen über wesentliche Transaktionen im Berichtszeitraum mit Anteilseignern sowie Mitgliedern des Vorstands und des Aufsichtsrats

Im Berichtszeitraum hat es keine wesentlichen Transaktionen mit Anteilseignern sowie Mitgliedern des Vorstands und des Aufsichtsrats gegeben.

B.2 Anforderungen an die fachliche Qualifikation und persönliche Zuverlässigkeit

In der RheinLand Versicherungsgruppe unterliegen Vorstand, Aufsichtsrat und die verantwortlichen Personen für die vier Schlüsselfunktionen besonderen Anforderungen an die fachliche Qualifikation und die persönliche Zuverlässigkeit.

Fachliche Anforderungen an die Mitglieder des Vorstands und Aufsichtsrats¹, unter Beachtung der Ressortverteilung im Vorstand:

¹ Ausgenommen von der Eignungsprüfung sind die in den Aufsichtsrat der RheinLand Versicherungsgruppe entsandten Mitglieder des Betriebsrates. Für sie ist keine Fit & Proper Beurteilung vorzunehmen, da eine

- Facheinschlägiges Studium oder entsprechende Aus- und Weiterbildung
- Ausreichende Berufserfahrung, insbesondere Leitungserfahrung
- Kenntnisse in den Bereichen: Versicherungs- und Finanzmärkte, Versicherungsaufsichtsrecht, Unternehmensplanung und -führung, Risikomanagement, IKT-/Cyber-Risiken und Digitale Resilienz, Unternehmensorganisation, Governance und Kontrolle, Satzung des Unternehmens und Geschäftsordnungen der Leitungs- bzw. Überwachungsorgane, Versicherungsbetriebliches Rechnungswesen, Versicherungskennzahlen, Gesellschaftsrecht
- Kenntnisse in Personalführung und -management sowie Leitungskompetenz
- Regelmäßige eigenverantwortliche Weiterbildung

Aufsichtsrat und Vorstand wurden im Jahr 2025 bezüglich des Themas „DORA: Neue Regulierungsanforderungen und Ziele der DORA sowie Umsetzung bei der RheinLand Versicherungsgruppe“ geschult.

Fachliche Anforderungen an die verantwortlichen Personen der vier Schlüsselfunktionen:

- Mindestens dreijährige Berufspraxis/-erfahrung in der Versicherungswirtschaft
- Allgemeine Kenntnisse über versicherungsaufsichts-/rechtliche Grundlagen (aus VAG, AktG, EU-Richtlinien und BaFin-Rundschreiben bzw. Auslegungsentscheidungen), Organisation und Governance von Versicherungsunternehmen (IKS und Dienst-/Arbeitsanweisungen), versicherungsgeschäftliche Abläufe und Hintergründe (bzgl. Produktentwicklung, Vertrieb und Verwaltung) sowie wirtschaftliche Rahmenbedingungen und das Marktumfeld
- Spezifische Kenntnisse der Compliance-Funktion über die versicherungsaufsichts-/rechtlichen Regelungen
- Spezifische Kenntnisse der Funktion der Internen Revision über die Aufbau- und Ablauforganisation, inklusive der IT-Systeme
- Spezifische Kenntnisse der Versicherungsmathematischen Funktion über Versicherungs- und Finanzmathematik (angemessen zu Art, Umfang und Komplexität der Risiken des Versicherungsunternehmens), Unternehmensplanung und -führung, versicherungsbetriebliches Rechnungswesen, Versicherungskennzahlen, versicherungsgeschäftlich und –betrieblich relevante Risikoarten, -parameter und -bewertungsmethoden
- Spezifische Kenntnisse der Unabhängigen Risikocontrollingfunktion über Risikomanagement- und bilanzrelevante Bestimmungen des VAG, einschlägige EU-Richtlinien, -leitlinien und -verordnungen, Unternehmensplanung und -führung, versicherungsbetriebliche Abläufe, versicherungsbetriebliches Rechnungswesen, Versicherungskennzahlen, versicherungsgeschäftlich und –betrieblich relevante Risikoarten, -parameter und -bewertungsmethoden, die Entstehung neuer Risiken und die Risikokumulierung.

Normkollision mit dem Betriebsverfassungsgesetz bestünde. Dem Betriebsrat sowie den entsandten Mitgliedern wird aber empfohlen, fachbezogene Schulungen zu besuchen und sich regelmäßig weiterzubilden.

Strategien und Verfahren zur Gewährleistung der fachlichen Qualifikation und persönlichen Zuverlässigkeit der Personen mit Schlüsselaufgaben

Die Verantwortung für den Prozess der Eignungsbeurteilung von Inhabern von Schlüsselfunktionen liegt bei der Geschäftsleitung und erfolgt für Neubesetzungen im Zuge eines klaren Recruiting-Prozesses. Der jeweilige Kandidat hat insbesondere einen detaillierten Lebenslauf, ein behördliches Führungszeugnis, ein Formular mit Angaben zur Zuverlässigkeit nach der Vorlage der Bundesanstalt für Finanzdienstleistungsaufsicht sowie einen Auszug aus dem Gewerbezentralregister vorzulegen. Unter anderem auf Grundlage dieser Unterlagen erfolgt eine detaillierte Eignungsbeurteilung durch den Vorstand. Es findet zunächst eine Evaluation der Teilbereiche „Fachliche Qualifikation“ und „Persönliche Zuverlässigkeit“ anhand vorab definierter Kriterien statt. Die anschließende Gesamtbeurteilung kann grundsätzlich nur dann zu einem positiven Ergebnis führen, wenn die persönliche Zuverlässigkeit bzw. der gute Ruf den Anforderungen entspricht.

Entsprechen die fachlichen Kenntnisse nicht vollständig den Anforderungen, kann der Vorstand in eigenem Ermessen Auflagen (z. B. Ausbildungsmaßnahmen) festlegen, die der Kandidat innerhalb eines bestimmten Zeitraums zu erfüllen hat und unter denen er die betreffende Funktion vorübergehend ausüben darf.

Der Sicherstellung der Eignung wird in der RheinLand Versicherungsgruppe durch Schulungs- bzw. Fortbildungsmaßnahmen Rechnung getragen. Die Inhaber der Schlüsselfunktionen und deren Stellvertreter bilden sich laufend weiter. Den Inhabern der Versicherungsmathematischen Funktion und der Risikocontrollingfunktion obliegen als Mitglieder der Deutschen Aktuarvereinigung e.V. darüber hinaus spezifische Weiterbildungspflichten, die auch als Grundlage des Eignungsnachweises für die Übernahme der Schlüsselfunktion dienen. Die Reevaluierung der erforderlichen Eignung erfolgt in regelmäßigen Abständen sowie anlassbezogen.

Als auslösende Momente für eine anlassbezogene Reevaluierung der Eignung gelten solche strafbaren Handlungen, die einen Bezug zum Versicherungsgeschäft haben. Dazu gehören Eigentums- und Vermögensdelikte sowie Insolvenzstraftaten. Jeder Inhaber bzw. Vertreter einer Schlüsselfunktion ist verpflichtet, das Eintreten eines seine Person betreffenden Anlasses für eine Reevaluierung an den Vorstand zu melden. Der Prozess der Reevaluierung kann sich auf die Auswirkungen der veränderten Umstände bzw. die neuen Erkenntnisse beschränken.

Die Regelungen zur Sicherstellung der ausreichenden Qualifikation von Personen, die das Unternehmen tatsächlich leiten und andere Schlüsselaufgaben wahrnehmen, findet sich in der Richtlinie Fit & Proper. Dort werden die inhaltlichen Anforderungen an die Qualifikation der entsprechenden Personen geregelt, insbesondere die Anforderungen an die Qualifikation der Inhaber von Schlüsselaufgaben und der Prozess zur Gewährleistung der Einhaltung der Anforderungen definiert. Die Gewährleistung der anhaltenden Sicherstellung der fachlichen Eignung erfolgt durch eine laufende fachspezifische Weiterbildung und Nachweis gegenüber dem Bereich Human Resources oder im Rahmen einer anlassbezogenen Reevaluierung.

B.3 Risikomanagementsystem einschließlich der unternehmenseigenen Risiko- und Solvabilitätsbeurteilung

Risikomanagement auf Unternehmensebene

Das Risikomanagement wird in allen Gesellschaften und auf allen Ebenen der RheinLand Versicherungsgruppe nach einheitlichen Richtlinien geführt. Die Ziele des Risikomanagements sind wie folgt in der Risikostrategie konkretisiert und nach Prioritäten geordnet:

- **Priorität (1):** Zur Wahrung der Unabhängigkeit ist die Finanzierung der Unternehmen der RheinLand Versicherungsgruppe nachhaltig solide (Einhaltung der Solvabilitätsanforderungen nach Solvency II).
- **Priorität (2):** Die RheinLand Versicherungsgruppe strebt, unter Erhalt einer vorgegebenen Eigenkapitalrendite vor Steuern im Konzern, ertragreiches Wachstum zur Erfüllung der Ausschüttungserfordernisse an.
- **Priorität (3):** Die RheinLand Versicherungsgruppe arbeitet konsequent an der Erreichung der nichtfinanziellen Ziele, die in der Planung enthalten sind.

Kernstück der Operationalisierung der Risikostrategie ist das Risikotragfähigkeitskonzept mit der daran geknüpften Risikotoleranz.

Für die Koordination des Risikomanagementprozesses und die unabhängige Überwachung der Risiken auf Konzern- und Einzelgesellschaftsebene ist die Abteilung „Risikomanagement“ eingerichtet. Sie nimmt eine aktive Serviceaufgabe wahr und unterstützt den Vorstand sowie die risikonehmenden Abteilungen über die Bereitstellung risikorelevanter Informationen in deren Entscheidungsfindung.

Der Risikomanagementprozess selbst ist wie folgt definiert und in den Kreislauf der Unternehmensführung integriert: Jährlich werden alle Risikoverantwortlichen aufgefordert, die Inventarblätter bzw. die Auflistung und Bewertung der operationellen Risiken für die in ihrer Verantwortung stehenden Risiken auf nötige Korrekturen oder Aktualisierungen zu prüfen. In Workshops werden Veränderungen der bekannten Risiken und neu identifizierte Risiken besprochen. Insbesondere werden der Umgang und die Betroffenheit von in den einzelnen Risikoarten und -modulen enthaltenen Nachhaltigkeitsrisiken und Emerging Risks im Risikomanagement Board thematisiert. Neu identifizierte Risiken werden eindeutig einer Risikokomponente, einem Verantwortlichen und einem Managementprozess zugeordnet.

Im unmittelbaren Nachgang zur Planung beschließt der Vorstand auf Basis der Eigenmittelbestimmung und Risikobewertung, auf Vorschlag der URCF und in Abstimmung mit dem Risikomanagement Board für die in der Standardformel abgebildeten Risiken Risikokapitalbudgets und Limits. Für nicht in der Standardformel abgebildete Ertrags-, Wachstums- sowie operationelle Risiken werden sinnvolle Schwellenwerte festgelegt. Dessen Inhalte sind das gesamte Geschäftsjahr über und, sofern nichts anderes beschlossen wird, auch darüber hinaus verbindlich für die Risikoüberwachung durch die Risikoverantwortlichen und die URCF. Unterjährige Anpassungen sind jederzeit durch Vorstandsbeschluss möglich.

Die unterjährige laufende Steuerung und Überwachung dieser Risiken obliegt den Risikoverantwortlichen. Sie überwachen die Einhaltung der Limits und Schwellenwerte. Bei Überschreiten der definierten Werte ist die URCF umgehend zu informieren.

Halbjährlich erfolgt eine Risikoüberwachung. Die Risikoverantwortlichen werden über den aktuellen Stand der Maßnahmenumsetzung und der Limit-Ausschöpfung auf Basis der Risikoinventarblätter befragt.

Die Einhaltung der Risikotragfähigkeit unterliegt einer laufenden Kontrolle und Berichterstattung: Der Bereich Rechnungswesen aktualisiert in Zusammenarbeit mit den Fachbereichen regelmäßig die Bilanz und GuV in Buchwerten, vierteljährlich zum Quartalsstichtag sowie als Hochrechnung zum Ende des aktuellen Geschäftsjahres und im Zeitpunkt der Planung für jedes Jahr über den gesamten Planungszeitraum. Die URCF nimmt darauf aufbauend, mit Unterstützung der Fachbereiche, eine Marktwertbewertung, Bestimmung der verfügbaren Eigenmittel und Berechnung der Solvenzkapitalanforderung vor und berichtet diese an den Vorstand.

Unabhängig von dieser regelmäßigen Routine kann jeder Risikoverantwortliche über die URCF wie auch die URCF selbst ad hoc eine Risikotragfähigkeitsprüfung anstoßen, wenn gravierende Ereignisse den Verdacht nahelegen, dass die Risikotragfähigkeit verloren gegangen ist. Über die Durchführung entscheidet der für die Abteilung Risikomanagement verantwortliche Vorstand. Stellt die URCF die Verletzung der Risikotragfähigkeit oder eines Limits fest, so greifen klare Eskalationsregeln.

Strategische, Reputations- und sonstige Risiken sind laufend im Fokus des Vorstands und stehen in engem Zusammenhang mit der definierten Geschäftsstrategie und der übergreifenden Unternehmenssteuerung. Die strategischen Risiken werden, unter Federführung der URCF, im Nachgang zum Strategieworkshop und zeitgleich zur Planung, im Rahmen einer SWOT-Analyse identifiziert, qualitativ und teilweise im Rahmen von Planszenarien quantitativ bewertet. Reputationsrisiken werden qualitativ bewertet und laufend vom zuständigen Risikoverantwortlichen beobachtet. Darüber hinaus werden strategische, Reputations- und Emerging Risks sowie ggfs. vorliegende Nachhaltigkeitsrisiken (ESG-Risiken) regelmäßig im Risikomanagement Board besprochen oder abgefragt, analysiert und im Bedarfsfall an den Vorstand eskaliert. Zur Weiterentwicklung des Themas ESG - auch zur Etablierung eines ESG-konformen Vermögensmanagements im Asset-Management der RheinLand Versicherungsgruppe und ihrer Einzelgesellschaften - ist ein interdisziplinäres ESG-Komitee eingerichtet worden, um so Synergien zu heben und zielgerichtet auf Marktentwicklungen, Anfragen oder Vorgaben reagieren zu können. Aus den Erkenntnissen der Tätigkeit des ESG-Komitees werden Handlungsempfehlungen entwickelt, die dem Vorstand zur Entscheidung vorgelegt werden.

Zur Identifikation und Bewertung von Ausgliederungen von IT-Dienstleistungen und sonstigen Dienstleistungsbeziehungen im Bereich IT- und Nicht-IT besteht ein den aufsichtlichen Anforderungen entsprechender dokumentierter Prozess.

Risikomanagement in der Versicherungstechnik

Das Eingehen von Versicherungsrisiken gehört zum Kerngeschäft eines jeden Versicherungsunternehmens. Zur sinnvollen Begrenzung von Versicherungsrisiken definiert die RheinLand Versicherungsgruppe in allen Unternehmen und Sparten über Zeichnungs- und Annahmerichtlinien klar, welches Geschäft bis zu welcher Höhe (Zeichnungslimit) gezeichnet bzw. welches Geschäft (über einen Ausschluss) nicht gezeichnet wird. Die Zeichnungs- und Annahmerichtlinien werden jährlich überprüft und bei Bedarf angepasst.

Für jedes Produkt ist klar geregelt, welche Leistungen abgedeckt sind. Die Bildung der versicherungstechnischen Rückstellungen nach HGB erfolgt nach dem Prinzip der vorsichtigen Einzelbewertung, ihr Zeitwert wird versicherungsmathematisch bestimmt. In dem nach Art der Leben gezeichneten Geschäft werden die versicherungstechnischen Rückstellungen versicherungsmathematisch berechnet. Für die Bewertung der versicherungstechnischen Rückstellungen durch die VMF existieren interne Leitlinien, die die Verfahren, das Vorgehen und die Annahmen für die Bewertung definieren.

Risikomanagement im Aktiv-Passiv-Kontext

Als übergreifendes Abstimmungsgremium im Rahmen der Aktiv-Passiv-Steuerung (oder Asset Liability Management, kurz ALM) ist das ALM-Board installiert. Zentrale Aufgabe des ALM-Boards ist die Erstellung von ALM-Analysen für die Entwicklung von Handlungsalternativen im Asset Management und eines Vorschlags für die strategische Anlagepolitik unter Beachtung der Aktiv-Passiv-Zusammenhänge. Der ALM-Prozess stellt einen eigenständigen Prozess dar, der sich in den jährlichen Ablauf des gesamten Risikomanagementsystems eingliedert. Er startet nach Festlegung der Parameter und Szenarien für die Mehrjahresplanung. Darüber hinaus können bei Bedarf zusätzliche Berechnungen beauftragt werden. Die ALM-Berechnungen liefern zudem ergänzende Informationen für die Unternehmensplanung und -steuerung. Über die Ergebnisse und Maßnahmenvorschläge aus der ALM-Analyse berichtet das ALM-Board an den Vorstand.

Das ALM-Board setzt sich zusammen aus Leitern oder Repräsentanten der Bereiche/Abteilungen Asset Management, Bilanzaktuariat und Risikomanagement, Rechnungswesen, Rückversicherung sowie dem Verantwortlichen Aktuar. Bei Bedarf werden weitere Mitarbeitende hinzugezogen. In Auftrag gegebene Berechnungen werden in den jeweiligen Fachbereichen durchgeführt und analysiert.

Risikomanagement der Kapitalanlagen

Die Kapitalanlage erfolgt im Kontext der Anforderungen der Verpflichtungen und der Risikobereitschaft des Managements: Die Struktur muss die vom Vorstand für Marktrisiken beschlossenen Risikobudgets und Limite zu jedem Zeitpunkt erfüllen. Die geltenden Limite sind dafür im Kapitalanlagecontrolling erfasst. Die Auslastungen und eine Watch-List möglicherweise kritischer Anlagen werden monatlich berichtet.

Steuerung von Liquiditäts- und Konzentrationsrisiken

Liquiditätsrisiken bestehen dann, wenn das Versicherungsunternehmen nicht in der Lage ist, Liquiditätsanforderungen, die über die vorhandene Liquidität hinausgehen, durch Anlagen und andere Vermögenswerte zu realisieren, um ihren finanziellen Verpflichtungen bei Fälligkeit nachzukommen. Ziel ist es daher, die Kapitalanlagen unter Berücksichtigung der Art der betriebenen Versicherungsgeschäfte sowie der Unternehmensstruktur so anzulegen, dass möglichst große Sicherheit und Rentabilität bei jederzeitiger Liquidität des Versicherungsunternehmens unter Wahrung angemessener Mischung und Streuung erreicht wird.

Konzentrationsrisiken in der Versicherungstechnik (z. B. aus Konzentrationen bei einem Geschäftspartner) stehen unter ständiger Beobachtung. Konzentrationen in der Kapitalanlage werden bereits durch die Beachtung einer angemessenen Mischung und Streuung vermieden.

Steuerung operationeller Risiken

Alle operationellen Risiken sind eindeutig einem Risikoverantwortlichen zugewiesen. Die Steuerung und Überwachung der operationellen Risiken erfolgen durch die verantwortlichen Bereiche. Für operationelle Risiken werden einmal jährlich Szenarioanalysen durchgeführt und die Risikoindikatoren zur unterjährigen Überwachung überprüft. Notfallpläne, Versicherungen, Zugangskontrollen sowie Vollmachten- und Berechtigungsregelungen führen zu geringen Eintrittswahrscheinlichkeiten bzw. Schadenpotenzialen. Insbesondere den sich zwischenzeitlich immer weiter ausbreitenden Cyber-Risiken wird mit umfangreichen Datensicherungskonzepten, Schutzprogrammen und extern durchgeführten, professionellen E-Mail-Überprüfungen und Tests begegnet. Zusätzlich kommt ein Security Information and Event Management (SIEM) zum Einsatz, das sicherheitsrelevante Ereignisse zentral überwacht, analysiert und so eine frühzeitige Erkennung und Reaktion auf potenzielle Bedrohungen ermöglicht. Für den Schadenfall wurde eine Cyber-Versicherung abgeschlossen.

Generell besteht das Risiko, dass die in einzelnen Fällen ergangene Rechtsprechung auch auf die operativen Gesellschaften der RheinLand-Gruppe ausstrahlt. Um diesem Risiko zu begegnen, werden alle anstehenden Klagefälle auf Allgemeingültigkeit hin bewertet, beobachtet und regelmäßig zwischen den Fachbereichen und der Rechtsabteilung besprochen. Je nach Einstufung des Risikos wird im Bedarfsfall eine angemessene Rückstellung gebildet.

Risikominderung durch Rückversicherung

Pro Sparte festgelegte Zeichnungslimits geben den Rahmen der einzuzeichnenden Risiken vor. Die Rückversicherung der RheinLand Versicherungsgruppe zielt darauf ab, diese Risiken bedarfsgerecht und kostengünstig zu mindern. Damit soll die Zeichnung von hochsummigen Risiken oder der Einstieg in neue Geschäftsfelder unter Beibehaltung einer angemessenen Risikoposition ermöglicht werden. Im Bedarfsfall werden Risiken, die über das festgelegte Zeichnungslimit und die obligatorisch vereinbarten Rückversicherungsverträge hinausgehen, einzeln fakultativ rückversichert.

Weiterhin soll die Rückversicherung zur Entlastung bei großen Einzelschäden oder Kumul-Ereignissen führen und damit zur Bilanzglättung bzw. letztendlich zum Bilanzschutz beitragen. Aufgrund der Bestandszusammensetzung des betriebenen Versicherungsgeschäfts liegt der Schwerpunkt der Rückversicherung auf der Absicherung von Risiken aus Feuer, Sturm, Kraftfahrt- und Allgemeine Haftpflicht sowie Unfall- und Restkreditversicherungen.

Darüber hinaus dient die Rückversicherung auch als Eigenkapitalersatz und beeinflusst damit die Solvenzkapitalanforderung im Rahmen von Solvency II.

Bei der Rückversicherungsnahe wird der Bonität der Rückversicherungspartner wie auch der angemessenen Streuung der Rückversicherungsabgaben und Kontinuität in der Geschäftsbeziehung ein besonderes Augenmerk geschenkt.

Unternehmenseigene Risiko- und Solvabilitätsbeurteilung

Der für die Abteilung „Risikomanagement“ zuständige Vorstand beauftragt einmal jährlich, meist zeitnah zur Planung, die Durchführung einer eigenen Beurteilung der Risiko- und Solvabilitätssituation. Für die in der Standardformel abgebildeten Risiken basiert die Beurteilung auf der Standardformel:

Die Abteilung Risikomanagement gleicht in Zusammenarbeit mit den Risikoverantwortlichen für alle Risiken die Annahmen der Standardformel mit denen ab, die sie selbst für das Risikoprofil der Versicherungsunternehmen der RheinLand Versicherungsgruppe für schlüssig erachtet, um die Erfüllbarkeit der Verpflichtungen mit einer Sicherheit von 99,5 % auf Sicht eines Jahres gewährleisten zu können. Zudem werden, sofern in den Abstimmungsgesprächen mit den Fachbereichen signifikante Abweichungen gemäß Materialitätskonzept zu den Annahmen der Standardformel festgestellt werden, die Fachbereiche diese Abweichungen im Nachgang über Tests und Analysen quantifizieren oder, wo eine Quantifizierung nicht möglich oder sinnvoll ist, qualitative Erläuterungen abgeben. Darüber hinaus können durch den Vorstand, das RM-Board oder das ALM-Board weitere Analysen und Tests beauftragt werden, insbesondere:

- Sensitivitätsanalysen: Ermittlung der Sensitivität der Solvenzkapitalanforderung nach Standardformel gegenüber Änderungen des Risikoprofils oder der Hauptannahmen
- Backtests: Analyse der historischen Kapitalmarktentwicklung und/oder der historischen Schaden- und Bestandsentwicklung auf Basis eigener oder Branchenerfahrungen
- Stresstests: Analyse unternehmensspezifischer Ausprägungen der Kapitalanlage- oder Versicherungsprodukte sowie möglicher Änderungen in der Kapitalanlage- oder Geschäftsstruktur
- Szenariotests: Analyse der Auswirkung eines Eintritts besonders kritischer operationeller, strategischer, Reputations- oder sonstiger Risiken

Die Annahmen und Ergebnisse der Beurteilung der eigenen Risiken werden dokumentiert sowie im Vorstand vorgestellt, diskutiert und plausibilisiert. Sollte die Risikobewertung mit internen Annahmen zu deutlich anderen Kapitalanforderungen führen als die Standardformel, so stellt der Vorstand sicher, dass er diese Anforderungen künftig in der Steuerung berücksichtigt.

Dies gilt insbesondere

- bei Entscheidungen über die Geschäftsstrategie,
- im Kapitalmanagement,
- in der Geschäftsplanung und -steuerung, d.h. insbesondere bei der Festlegung der Risikotoleranz und
- bei der Entwicklung und Konzeption neuer Produkte.

Zu diesem Zweck erhebt die Abteilung „Risikomanagement“ bei der Ermittlung des sog. Gesamtsolvabilitätsbedarfs einen Zu- bzw. Abschlag zur Solvenzkapitalanforderung gemäß Standardformel in Höhe der über- bzw. unterschließenden Anforderung auf Basis von internen Annahmen. Im Zeitpunkt der Planung wird der Gesamtsolvabilitätsbedarf zum letzten bekannten Geschäftsjahresende pragmatisch fortgeschrieben: Die Zu- und ggf. Abschläge werden auf die Solvenzkapitalanforderung eines jeden Planjahres angewendet, soweit dies angemessen ist.

B.4 Internes Kontrollsystem

Die wichtigsten Verfahren des internen Kontrollsystems

Um die Funktionsfähigkeit und Ordnungsmäßigkeit des Risikomanagements zu gewährleisten, sind sowohl prozessabhängige wie auch prozessunabhängige Kontrollen eingerichtet.

Prozessabhängige Kontrollen der operativen Geschäftsbereiche

Alle relevanten Management-, Kern- und Unterstützungsprozesse sind gruppenweit in einem Prozessdokumentationssystem beschrieben. Für alle sensiblen Geschäftsvorgänge ist ein Vier-Augen-Prinzip vereinbart. Zusätzlich sind für alle wesentlichen Prozessrisiken Schlüsselkontrollen eingerichtet. Sowohl das Vier-Augen-Prinzip als auch die Schlüsselkontrollen sind in der Prozessdokumentation hinterlegt.

Ergänzend führen die Geschäftsbereiche laufend Qualitätsanalysen der risikorelevanten Prozesse durch. Dabei werden die Angemessenheit und Wirksamkeit der Schlüsselkontrollen geprüft. Die ISO Zertifizierung einzelner Bereiche unterstützt die Wirksamkeit des Internen Kontrollsystems (IKS) zusätzlich. Sie wird sukzessive ausgebaut.

Prozessabhängige Kontrollen durch die Unabhängige Risikocontrollingfunktion

Die Abteilung „Risikomanagement“ kontrolliert stichprobenartig - parallel zu den Risikoverantwortlichen - die Einhaltung der Limits und Schwellenwerte sowie auf aggregierter Ebene die Einhaltung der Risikokapitalbudgets und der Risikotragfähigkeit (s. Kapitel B.3).

Prozessunabhängige Kontrollen durch die Compliance-Funktion, die Funktion der Internen Revision und den Wirtschaftsprüfer

Flankierend werden das IKS (insbesondere für die Kernprozesse) und die Einhaltung der IKS-Anforderungen regelmäßig prozessunabhängigen, risikoorientierten Prozessprüfungen unterworfen:

Die Compliance-Funktion prüft die ordnungsgemäße Einrichtung der Unabhängigen Risikocontrollingfunktion und die Einhaltung der rechtlichen Vorgaben. Die RheinLand Versicherungsgruppe versteht Compliance Management als aktive Risikovorbeugung. Zur Vermeidung von finanziellen Schäden für das Unternehmen und zur Vermeidung von Verhaltensweisen Einzelner, die das Ansehen und die Reputation der Unternehmensgruppe gegenüber Kunden, Partnern oder der Öffentlichkeit schädigen könnten, werden Verstöße gegen Recht, Gesetz und interne Richtlinien angemessen und wirksam geahndet. Hierzu zählen arbeitsrechtliche Maßnahmen bis hin zur Anzeige strafbaren Verhaltens bei den zuständigen Stellen. Zum Zwecke der Meldung bei Übertretungen von Gesetzes- und Regelverstößen ist ein organisiertes Meldesystem eingerichtet, durch das Mitarbeiter Fehlverhalten melden können. Hierbei kann anonym über ein Portal oder beim jeweiligen Vorgesetzten sowie der Leitung von „Recht & Compliance“ gemeldet werden.

Die Interne Revision prüft und beurteilt die Wirksamkeit und Angemessenheit des Risikomanagementsystems sowie die Führungs- und Überwachungsprozesse im Allgemeinen und des internen Kontrollsystems im Besonderen. Sie ist unabhängig und in keine Linienfunktion eingebunden. Die Revisionsmitarbeitenden nehmen keine Aufgaben wahr, die nicht mit ihrer Prüfungstätigkeit im Einklang stehen. Der Vorstand nimmt keinen Einfluss auf die Durchführung

der Prüfung, die Wertung der Prüfungsergebnisse und die Berichterstattung über die Prüfungsergebnisse. Die Organisation und Arbeitsweise der Internen Revision wurde im Rahmen einer externen Auditierung auf Grundlage des Revisionsstandards Nr. 3 des Deutschen Instituts für Interne Revision e.V. „Prüfung von Internen Revisionssystemen (Quality Assessments)“ überprüft und als angemessen und wirksam bewertet.

Der Wirtschaftsprüfer nimmt im Rahmen der Jahresabschlussprüfung ebenfalls prozessunabhängige und risikoorientierte Prüfungshandlungen vor.

B.5 Funktion der Internen Revision

Der Leiter der Abteilung „Interne Konzernrevision“, als verantwortliche Person ausschließlich für die Funktion der Internen Revision der Unternehmen der RheinLand Versicherungsgruppe zuständig, verantwortet die Umsetzung der Prüfungen gemäß dem Audit-Plan, die Dokumentation der Ergebnisse der Prüfungen und die Entwicklung der Handlungsempfehlungen daraus. Erfordert ein Prüfgebiet Spezialwissen, das intern nicht vorhanden ist, erfolgt die Prüfung mit externer Unterstützung.

Zur Wahrung der Objektivität und der Unabhängigkeit der Internen Revision von den zu prüfenden Tätigkeiten stimmt die intern verantwortliche Person für die Funktion der Internen Revision den Audit-Plan mit dem Gesamtvorstand und den Schlüsselfunktionen ab. Der Audit-Plan wird vom Aufsichtsrat diskutiert und beschlossen. Sämtliche Prüfungsergebnisse werden an den Vorstand und den Prüfungsausschuss berichtet. Aus den Revisionsprüfungen abgeleitete Maßnahmen werden durch den Vorstand beschlossen.

B.6 Versicherungsmathematische Funktion

Die VMF ist als Gremium aus dem Verantwortlichen Aktuar und Vertretern der Organisationsbereiche Produkt- und Bilanzaktuarat, Rückversicherung und Risikomanagement organisiert. Arbeitsgrundlage ist hierfür die interne Richtlinie „Versicherungsmathematische Funktion“.

Die verantwortliche Person für die VMF ist als Referent im Bereich Bilanzaktuarat und Risikomanagement mit direkter Berichtslinie an den Gesamtvorstand angesiedelt. Bezüglich der Wahrnehmung der Aufgaben der Versicherungsmathematischen Funktion unterliegt die verantwortliche Person nur den Weisungen der Geschäftsleitung. Interessenskonflikte werden durch die Gremienlösung und im Bedarfsfall direkte Einbindung des zuständigen Ressortvorstands vermieden.

Jährlich finden mehrere Sitzungen des VMF-Gremiums statt. Hierbei werden Methoden, Annahmen und Parameter diskutiert, Aufgaben koordiniert oder Spezialthemen besprochen. Bei entsprechenden Anknüpfungspunkten zu Rechnungswesen oder Asset Management werden diese mit eingebunden, z. B. im Planungsprozess oder beim Asset-Liability-Management.

Die interne Richtlinie zur VMF wird jährlich durch das VMF-Gremium überprüft. Im Jahr 2025 hat das VMF-Gremium für jede operative Gesellschaft der RheinLand Versicherungsgruppe einen VMF-Bericht erstellt. Dieser wurde im Vorstand vorgestellt.

B.7 Ausgliederung

Die operativen Gesellschaften der RheinLand Versicherungsgruppe haben grundsätzlich den Anspruch, alle wesentlichen Arbeiten des Kerngeschäfts selbst auszuführen. Der weitaus überwiegende Teil der Mitarbeitenden der operativen Versicherungsgesellschaften der RheinLand Versicherungsgruppe, mit Ausnahme der jeweiligen Vorstandsmitglieder, Schlüsselfunktionsinhabern und Mitarbeitenden der Niederlassungen, ist bei der RheinLand Versicherungs AG angestellt, erbringt Leistungen aber auch für alle übrigen Gesellschaften der Gruppe.

- Die RheinLand Versicherungs AG, Neuss, hat mit der Credit Life AG, der Rhion Versicherung AG und der RheinLand Holding AG einen Dienstleistungsvertrag über die technische und kaufmännische Verwaltung des Versicherungsbestandes, die Vermögensverwaltung und -anlage sowie über die allgemeine Verwaltung abgeschlossen.
- Darüber hinaus vermittelt die Außendienstorganisation der RheinLand Versicherungs AG, Neuss, Lebensversicherungen für die Credit Life AG, die keine eigene Vertriebsorganisation unterhält.
- Mit der Credit Life & DEVK Vermittlungs GmbH (ehemals Credit Life International Services GmbH) besteht ein gültiger Agenturvertrag über die Vermittlung von Versicherungen.
- Für die Dienstleistungen an verbundene Unternehmen wurden die entstandenen unmittelbaren und mittelbaren Aufwendungen verrechnet.
- Es bestehen 12 Verträge seitens der RheinLand Versicherungs AG über wichtige Ausgliederungen mit externen Vermittlern bzw. mit IT-Dienstleistern sowie ein unternehmensinterner Vertrag, aufgrund dessen die Credit Life B.V. wesentliche versicherungsspezifische Tätigkeiten übernimmt. Die Verträge sehen dabei hinreichende Auskunfts-, Weisungs- und Eingriffsrechte vor, die eine Überwachung der Ausgliederung gewährleisten.

B.8 Sonstige Angaben

Es liegen keine Sachverhalte für sonstige Angaben vor.

C. Risikoprofil

Die RheinLand Versicherungs AG nutzt zur Ermittlung der Solvabilität die von den europäischen Institutionen vorgegebene Solvency II-Standardformel. Der sogenannte „Risikobaum“ zeigt alle der Standardformel zugrundeliegenden Risikokategorien und deren Teilrisiken auf:



Das hierauf basierende Risikoprofil der RheinLand Versicherungs AG per 31.12.2025 ist dem nachfolgenden Wasserfalldiagramm zu entnehmen.

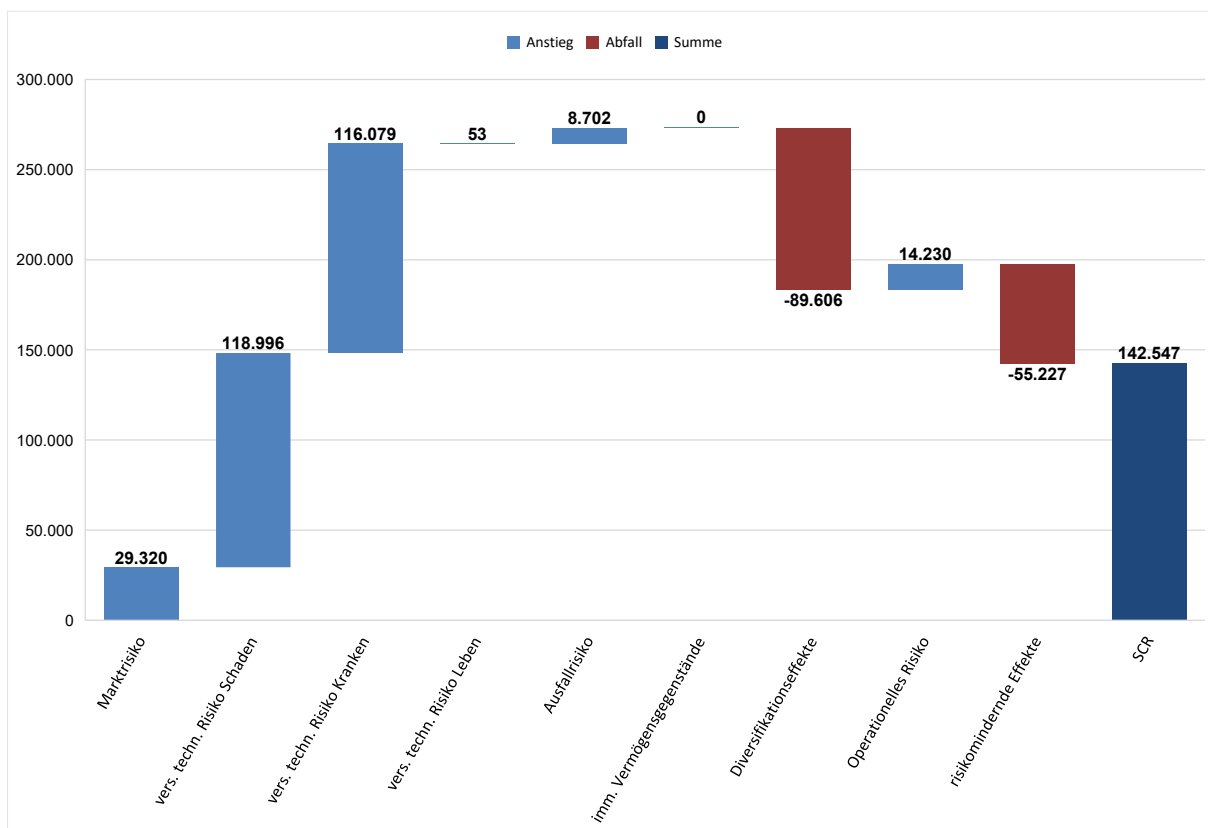

Darüber hinaus existieren weitere, nicht durch die Standardformel quantifizierte Risiken, die bei der Ermittlung des Gesamtsolvabilitätsbedarfs zu berücksichtigen sind. Die RheinLand Versicherungs AG hält zur Bedeckung dieser Risiken eine intern gesetzte Mindestsolvabilitätsquote von 120 % für angemessen. Alle Risiken sind, inkl. der zugehörigen Risikomanagementmaßnahmen sowie deren Wirkung, gesellschaftsspezifisch im Risikoinventar beschrieben, bewertet und - soweit sinnvoll - angemessen budgetiert.

Die Solvenzkapitalanforderung per 31.12.2025 liegt mit 142.547 T€ rd. 8 % über dem Vorjahreswert (i. Vj. 131.459 T€).

Die Risikoexponierung je Risikokategorie per 31.12.2025 wird in den nachfolgenden Kapiteln erläutert. Hierunter sind auch mögliche Nachhaltigkeitsrisiken erfasst. Aufgrund der Beschränkung der Kundenzielgruppen der RheinLand Versicherungs AG auf das Privat- und Gewerbe-geschäft sind Transitionsrisiken nicht oder nur in geringem Umfang zu erwarten. Physischen Risiken kann aufgrund des weitestgehend kurzen Zeithorizonts der Vertragsbeziehungen schnell durch Prämienanpassungen oder durch Versicherungsausschlüsse begegnet werden.

C.1 Versicherungstechnisches Risiko

Eine Definition des versicherungstechnischen Risikos ist im Glossar aufgeführt.

Risikoexponierung

Das Risikoprofil der RheinLand Versicherungs AG ist überwiegend von den versicherungstechnischen Risiken Schaden und Kranken nach Art der Schaden geprägt. Die Solvenzkapitalanforderung per 31.12.2025 beträgt vor Risikominderung:

- 116.079 T€ (i. Vj. 102.373 T€) für versicherungstechnische Risiken Kranken,
- 53 T€ (i. Vj. 64 T€) für versicherungstechnische Risiken Leben und
- 118.996 T€ (i. Vj. 114.269 T€) für versicherungstechnische Risiken Schaden.

- **Versicherungstechnisches Risiko Kranken**

Die RheinLand Versicherungs AG bietet im Segment versicherungstechnisches Risiko Kranken nach Art der Schaden Allgemeine Unfall- und Kraftfahrtunfallversicherungen, insbesondere aber die Absicherung der Arbeitsunfähigkeit im Rahmen der Restkreditversicherung an. Unfall-Rentenfälle fallen unter das Segment versicherungstechnisches Risiko Kranken nach Art der Leben.

Analog zur Absicherung der Arbeitslosigkeit verwendet die RheinLand Versicherungs AG auch für die Arbeitsunfähigkeitsversicherung eigene Rechnungsgrundlagen. Basis hierzu sind der eigene Vertrags- und Schadenbestand und öffentlich verfügbare Daten deutscher Sozialversicherungsträger.

Wie bei Schaden-/Unfallversicherern üblich überwiegt im versicherungstechnischen Risiko das Prämien- und Reserverisiko, welches die Unsicherheit in der Schadenentwicklung darstellt. Die Zunahme der Solvenzkapitalanforderung für die versicherungstechnischen Risiken Kranken resultiert aus dem gestiegenen Prämien- und Reserverisiko für Arbeitsunfähigkeit.

- **Versicherungstechnisches Risiko Leben**

Unter dem versicherungstechnischen Risiko Leben werden Rentenfällen aus der Allgemeinen Haftpflicht und Kraftfahrthaftpflicht betrachtet.

- **Versicherungstechnisches Risiko Schaden**

Die RheinLand Versicherungs AG vertreibt in diesem Segment Standardprodukte in den Geschäftsbereichen Feuer- und sonstige Sachsparten, Allgemeine Haftpflicht, Kraftfahrthaftpflicht, Kraftfahrerkasko, Transport, Beistand (Assistance) sowie sonstige Kleinsparten an Privat- und Gewerbekunden. Klassisches Großindustrie- oder Krankenhaushaftpflichtgeschäft mit Großschaden- bzw. Langfristschadenpotenzial wird grundsätzlich nicht gezeichnet. Hinzu kommen noch die Produkte aus dem Kooperationsgeschäft wie Arbeitslosigkeits-, Kaufpreis- und Garantieverträge.

Im Spezialsegment des Kooperationsvertriebs liegen keine allgemein gültigen statistischen Rechnungsgrundlagen vom Gesamtverband der Deutschen Versicherungswirtschaft (GDV) oder der Deutsche Aktuarvereinigung (DAV) vor. Die Beherrschung der versicherungstechnischen Risiken erfolgt auf Basis der vorhandenen Datengrundlagen und eigenen Erfahrungen. Daher verwendet die RheinLand Versicherungs AG eigene Rechnungsgrundlagen.

Der Anstieg der Solvenzkapitalanforderungen für die versicherungstechnischen Rückstellungen Schaden resultiert vor allem aus einem Anstieg des Prämienrisikos. Das Wachstum des Prämienrisikos wird getrieben durch die Kooperations-Sparten.

Risikokonzentration

Die RheinLand Versicherungs AG ist durch ihr breit angelegtes Produktangebot und den Vertrieb von Restkreditversicherungen in den Ländern Deutschland und Niederlande stark diversifiziert. Aufgrund des regionalen Schwerpunktes des Geschäftsgebietes in den Sachsparten bestehen Konzentrationsrisiken bei Naturereignissen. Diese Risiken betreffen insbesondere die Verbundene Wohngebäudeversicherung sowie die Verbundene Hausratversicherung und die daraus resultierende Ergebnisvolatilität.

Risikominderung

Zur Steuerung und Risikominderung der versicherungstechnischen Risiken dienen die Tarifierungs- und Produktpolitik, Annahme- und Zeichnungsrichtlinien sowie die Reservierungsrichtlinien. Die Einhaltung dieser Vorgaben unterliegt einem engmaschigen Controlling der Sparten. Falls erforderlich erfolgt eine konsequente Sanierung auffälliger oder verlustbringender Bestände.

Die Profitabilitäten werden mindestens einmal jährlich für jeden einzelnen Kooperationspartner mittels eines standardisierten versicherungstechnischen Schemas nach Zeichnungsjahr und Bilanzjahr analysiert. Parallel werden für alle großen Kooperationspartner monatlich die versicherungstechnischen Bruttoergebnisse mit den entsprechenden Planwerten verglichen. Die Ergebnisse dieser Analysen werden im für das operative Geschäft zuständigen Managementkreis besprochen. Somit ist sichergestellt, dass etwaige Fehlentwicklungen schnell erkannt werden und zeitnah Gegenmaßnahmen ergriffen werden können. Maßgebliche Fehlentwicklungen wurden bislang nicht festgestellt.

Weitere Risikominderungsmaßnahmen erfolgen im Wesentlichen über Mit- und/oder Rückversicherung. Insbesondere ihr Konzentrationsrisiko aus Naturereignissen in der Verbundenen Wohngebäudeversicherung verringert die RheinLand Versicherungs AG über eine Mitversicherungsabgabe. Im Rahmen des aufsichtsrechtlichen ORSA erfolgte eine eigene Beurteilung des Naturkatastrophenrisikos.

Darüber hinaus werden Kumul- und Spitzenrisiken über Rückversicherungsverträge abgedeckt. In jährlichen Rückversicherungskreisen werden die erforderlichen Maßnahmen abgestimmt und anschließend zur Entscheidung dem Vorstand vorgelegt. Zur Überwachung seiner dauerhaften Wirksamkeit wird das bestehende Rückversicherungsprogramm jährlich im Rahmen der VMF-Berichterstattung bewertet.

Die RheinLand Versicherungs AG nutzt keine Vereinbarungen mit Zweckgesellschaften zur Risikosteuerung.

Risikosensitivität

Durch eine Analyse der Sensitivität der mit der Standardformel berechneten Solvabilitätskapitalanforderung gegenüber Änderungen des unternehmensspezifischen Risikoprofils kann die Angemessenheit der Standardformel für das Risikoprofil eines Unternehmens beurteilt werden. Hierzu wird die voraussichtliche Entwicklung der Solvenzkapitalanforderung mit der angenommenen Bestandsentwicklung verglichen. Insgesamt spiegelt die Sensitivität der Standardformel die erwartete Entwicklung des Risikoprofils der RheinLand Versicherungs AG wider.

C.2 Marktrisiko

Eine Definition des Marktrisikos ist im Glossar aufgeführt.

Risikoexponierung

Die Solvenzkapitalanforderung per 31.12.2025 für die Marktrisiken der RheinLand Versicherungs AG beträgt 29.320 T€ (i. Vj. 26.275 T€).

Ein besonderes Augenmerk liegt auf dem Spread- sowie Zinsänderungsrisiko als wesentliches Marktrisiko der RheinLand Versicherungs AG. Nahezu alle verzinslichen Anlagen gehen in die Berechnung des Spread- sowie Zinsänderungsrisikos ein. Die Risikominderung aus Diversifikation zwischen Spread- und Zinsänderungsentwicklung ist ökonomisch und historisch begründbar, unterliegt aber einer ständigen Beobachtung durch das Asset Management.

Der Renten-Direktbestand (inkl. Termingelder) teilt sich, unter Berücksichtigung von Eigenratings, per 31.12.2025 wie folgt auf die einzelnen Ratingklassen auf (Basis Buchwerte):

Ratingklasse	Anteil in %
AAA	27,2%
AA	12,8%
A	45,7%
BBB	13,1%
BB/B	1,2%
CCC/CC/C	0,0%
NR	0,0%
Summe	100,0%

Risikokonzentration und Risikominderung

Zur Steuerung des Marktrisikos werden die Kapitalanlagen der RheinLand Versicherungs AG über eine Budgetierung der Solvenzkapitalanforderung (SCR) vor Diversifikation mit unterschiedlichen Limits begrenzt. Zudem liegen durch die Anlageleitlinie, die Darlegung der Anlagepolitik und dem „Grundsatz der unternehmerischen Vorsicht“ enge Vorgaben für das Kapitalanlagenmanagement vor.

Die Kapitalanlagen der RheinLand Versicherungs AG sind risikobewusst angelegt und an den Anforderungen der jeweiligen Verpflichtungen ausgerichtet. Der überwiegende Teil der Kapitalanlagen ist in verzinsliche Anlagen hoher Bonität investiert.

Sämtliche Vermögenswerte werden auf eine Art und Weise angelegt, die die Sicherheit, die Qualität, die Liquidität und die Rentabilität des gesamten Portfolios gewährleistet. Vermögenswerte, die zur Bedeckung der versicherungstechnischen Rückstellungen gehalten werden, werden so angelegt, dass sie im Hinblick auf Wesensart und Laufzeit der Erstversicherungs- und Rückversicherungsverbindlichkeiten angemessen sind. Einzelne Anlagen, die nicht die Merkmale erfüllen, können dem Portfolio hinzugefügt werden, sind aber auf einem „vorsichtigen Niveau“ zu halten und dürfen nicht die Sicherheit, Liquidität, Rentabilität oder Qualität des Portfolios als Ganzes gefährden.

- **Sicherheit**

Sicherheit bedeutet Sicherung des Nominalwertes. Jede Kapitalanlage ist einzeln hinsichtlich des potenziellen Verlustrisikos zu betrachten. Fehlende Sicherheit in der Einzelanlage kann nicht durch die Sicherheit des Gesamtkapitalanlagebestandes kompensiert werden.

Der Grundsatz der Sicherheit ist auch bei indirekt gehaltenem Vermögen zu beachten. Bei Anlagen in Sondervermögen und Investmentaktiengesellschaften gilt der Grundsatz der Anlagensicherheit nicht nur für den Fonds insgesamt, sondern für jeden einzelnen indirekt gehaltenen Vermögenswert. Es ist daher in regelmäßigen Abständen zu prüfen, ob das Fondsmanagement diese Prinzipien zugrunde legt. Bei Spezialfonds erfolgt ein monatliches Monitoring der getätigten Anlagen.

Vermögensanlagen müssen grundsätzlich jederzeit und ohne Zustimmung des Schuldners veräußerbar sein. Bei weniger leicht veräußerbaren Vermögensgegenständen (z. B. Grundstücke, Beteiligungen) darf das Verfügungsrecht grundsätzlich nicht weiter beschränkt werden.

- **Rentabilität**

Bei Vermögensanlagen ist auf eine positive Rendite zu achten. Die Anlagen sollen unter Berücksichtigung der anderen Anlagegrundsätze und der versicherungstechnischen

Verpflichtungen ein nachhaltiges Ergebnis erzielen. Dies gilt für jede einzelne Anlage des direkt und indirekt gehaltenen Bestandes. Ausnahme bilden ausschließlich Derivate, die zur Bestandsabsicherung dienen.

Die Liquidität wird im Rahmen der Liquiditätsplanung auf ein betriebsnotwendiges Niveau gesteuert. Eine Termingeldanlage mit einer negativen Verzinsung ist nicht ausgeschlossen, sofern die Anlage hinsichtlich der liquiden Verfügbarkeit terminiert oder bedeckungstechnisch bedingt ist.

Sollten die Renditeziele im gegebenen Marktumfeld unter Berücksichtigung von Risikoaspekten nicht erreichbar sein, werden die Renditeziele unter Berücksichtigung der Verpflichtungen analysiert und gegebenenfalls neu definiert. Die Abweichungen sind zu dokumentieren.

- **Liquidität**

Die Liquidität wird unter Berücksichtigung des Bedarfs aus der Versicherungstechnik durch das Liquiditätsmanagement gesteuert und überwacht. Die Ein- und Auszahlungen werden zeitnah erfasst; die monatlichen Liquiditätspläne hinsichtlich der bekannten ein- und ausgehenden Zahlungsströme aktualisiert. Dem Liquiditätsrisiko gem. § 7 Nr. 19 VAG, wonach das Unternehmen seinen finanziellen Verpflichtungen nicht nachkommen kann, wird somit begegnet.

Der Cash Manager stellt dem Asset-Management und der Finanzbuchhaltung die Liquiditätsplanung für das Folgejahr und unterjährig für die drei Folgemonate rollierend zur Verfügung. Ad hoc Anforderungen werden nach Möglichkeit (spätestens) drei Bankarbeitstage vor Bedarf von den Fachbereichen und der Finanzbuchhaltung an das Asset-Management gemeldet.

- **Qualität**

Die Qualität des Portfolios zeichnet sich durch eine diversifizierte Anlage hinsichtlich der Kapitalanlagearten (Mischung) und der Emittenten (Streuung) aus. Die Anlage erfolgt ausschließlich in Renten mit Investmentgrade-Rating oder in Titel mit bestehender Deckungsmasse/Sicherungssystem. Ziel ist es, eine positive Rendite bei angemessenem Risiko zu erzielen. Als Risikomaß dienen das Marktrisiko unter Solvency II, das Kreditausfallrisiko und das Liquiditätsrisiko.

- **ESG**

Nachhaltiges Investieren bedeutet für uns, Umwelt-, Sozial- und Corporate-Governance-Kriterien (ESG) zu berücksichtigen, um wettbewerbsfähige Erträge und perspektivisch auch unsere Finanzmittelflüsse mit den Klimazielen der EU in Einklang zu bringen. ESG-Grundsätze werden auf Basis von Ausschlusskriterien berücksichtigt. Zusätzlich gibt es eine Laufzeitbegrenzung bei Branchen, die sich im Transformationsprozess befinden, damit auf diese Weise künftige Risiken reduziert werden und die Unternehmen die Möglichkeit haben ihr Geschäftsmodell anzupassen.

Bei der Neu- und Wiederanlage werden ESG-Ratings erfasst und auf jährlicher Basis überprüft. Im Mittelpunkt der Verwendung von ESG-Ratings steht die Bewertung der Kapitalanlage nach Nachhaltigkeitsaspekten mit besonderem Augenmerk auf relevante ESG-Risiken.

Sofern keine ESG-Ratings vom Emittenten zur Verfügung gestellt werden, wird eine Plausibilisierung anhand von frei zugänglichen Unternehmensinformationen und Nachrichten vorgenommen.

- **Kongruenz**

Das Sicherungsvermögen ist im Hinblick auf die Wechselkursrisiken grundsätzlich in derselben Währung zu bedecken, auf welche die Verpflichtungen lauten. Eine vom Belegenheitsprinzip abweichende Bedeckung wird durch den Bereich „Bilanzaktuariat und Risikomanagement“ in Form der Risikokapitalbudgets für Fremdwährungsanlagen überwacht.

- **Fungibilität**

Vermögensanlagen müssen grundsätzlich jederzeit und ohne Zustimmung des Schuldners veräußerbar sein.

- **Rating**

Ziel ist, dass die Beurteilung des Anlagerisikos sich nicht ausschließlich auf von Dritten, z. B. Finanzinstituten oder Ratingagenturen, bereitgestellten Informationen stützt, sondern eigene Risikoindikatoren entwickelt werden. Unsere Vorgehensweise bzgl. der Kreditrisikobewertung entspricht der CRA III Richtlinie. Externe Ratings sind zu plausibilisieren. Dies erfolgt durch Analyse und Verifizierung der Dokumentation des externen Ratings anerkannter Ratingagenturen bzw. durch den Geschäftsbericht sowie Marktinformationen. Anerkannte Ratingagenturen sind alle nach ECAI zugelassenen Ratingagenturen.

Beim Erwerb von Rententiteln sind Ratings anerkannter Ratingagenturen zu berücksichtigen. Es muss bei Erwerb ein Investmentgrade-Rating von min. „BBB“/„Baa2“ vorliegen. Das Investmentgrade-Rating ist jedoch nicht ausreichend, wenn andere Umstände eine abweichende negative Beurteilung nahelegen.

Wenn kein externes Rating vorhanden ist, muss eine Deckungsmasse, ein Sicherungssystem oder eine sonstige geeignete Sicherheit vorliegen.

Zudem muss bei Erwerb eines Rententitels im Direktbestand eine Bonitätsanalyse durch den Händler durchgeführt und dokumentiert werden.

Die Überprüfung der Ratings des Renten Direktbestandes (inkl. Termin- und Tagesgelder) sowie der Titel innerhalb der Spezialfonds erfolgt mindestens vierteljährlich zum Quartalsultimo und wird dokumentiert.

- **Derivate**

Die Gesellschaften der RheinLand-Gruppe setzen Derivate ausschließlich zu Absicherungszwecken oder Erwerbsvorbereitungsgeschäften in den Spezialfonds ein. Die Kapitalverwaltungsgesellschaften überwachen dabei die Effizienz und die Zielerreichung des Derivateeinsatzes.

Risikosensitivität

Im Rahmen der Planung wurden Änderungen in der Asset Allokation berücksichtigt und deren Auswirkungen im Hinblick auf die Solvenzquote geprüft.

C.3 Kreditrisiko

Das Kredit- oder (Gegenpartei)Ausfallrisiko ist das Risiko eines Verlusts aus einem unerwarteten Ausfall oder der Verschlechterung der Bonität von Gegenparteien und Schuldern während der folgenden zwölf Monate. Hierunter werden ausfallbedrohte Positionen subsumiert, die nicht unter das Spreadrisiko (siehe Kapitel C.2) fallen.

Risikoexponierung

Die Solvenzkapitalanforderung für das Kredit- oder Ausfallrisiko per 31.12.2025 beträgt für die RheinLand Versicherungs AG 8.702 T€ (i. Vj. 9.471 T€) und hat damit nur eine geringe Bedeutung.

Der leichte Rückgang ist sowohl im Ausfallrisiko Typ 1 als auch im Ausfallrisiko Typ 2 wiederzufinden. Das Ausfallrisiko insgesamt bleibt im Vergleich zum Vorjahr auf einem ähnlichen Niveau.

Risikokonzentration

Die Forderungen gegenüber Rückversicherern, Vermittlern und Kunden unterliegen, wie die Kapitalanlagen (siehe Kapitel C.2), grundsätzlich auch einem Kreditrisiko. Die Rückversicherungsabgaben der RheinLand Versicherungs AG werden in der Regel auf mehrere Rückversicherer verteilt, die über eine angemessene Bonität verfügen. Ausfallgefährdete Forderungen gegenüber Vermittlern oder Kunden weisen aufgrund der breiten Streuung keine Risikokonzentrationen auf.

Risikominderung

Zur Risikovorsorge hat die RheinLand Versicherungs AG angemessene Wertberichtigungen auf den Forderungsbestand vorgenommen.

Ausfallrisiken aus offenen Forderungen gegenüber Rückversicherern werden durch die innerbetriebliche Rückversicherungsrichtlinie limitiert. Bei der Auswahl der Rückversicherungspartner wird vor dem Hintergrund der angestrebten langjährigen Vertragsbeziehungen (Kontinuität) ein Mindestrating von „A-“ nach Standard & Poor´s oder ein vergleichbares Rating einer anderen Rating-Agentur gefordert. Nur in wenigen Ausnahmefällen und zeitlich begrenzt werden auch Rückversicherer mit einem niedrigeren Rating akzeptiert. In diesen besonderen Fällen ist von den Rückversicherern in der Regel eine zusätzliche Sicherheit wie z. B. ein Depot oder Letter of Credit zu stellen. Marktentwicklungen und Verschlechterungen der Bonität der Rückversicherungspartner unterliegen der ständigen Beobachtung.

Forderungsausfälle gegenüber Versicherungsvermittlern können im Bedarfsfall mit zukünftig entstehenden Provisionsansprüchen der betroffenen Vermittler verrechnet werden. Das Risiko des Forderungsausfalls gegenüber Kunden wird über die Annahmepolitik gesteuert.

Risikosensitivität

Im Rahmen des aufsichtsrechtlichen ORSA wurden die Ausfallraten sämtlicher relevanter Gegenparteien in einem Stresstest erhöht. Die Analyse ergab, dass selbst bei einer Verschlechterung um zwei Ratingstufen das Gegenparteiisiko weiterhin nur eine untergeordnete Bedeutung für das Gesamtrisiko hat.

C.4 Liquiditätsrisiko

Die Bedeutung des Liquiditätsrisikos ergibt sich aus § 7 Nr. 19 VAG, wonach das Versicherungsunternehmen jederzeit in der Lage sein muss, seinen finanziellen Verpflichtungen bei Fälligkeit nachkommen zu können.

Risikoexponierung

Die RheinLand Versicherung AG ist nach Maßnahmen keinem wesentlichen Liquiditätsrisiko ausgesetzt, denn

- (1) die Liquidität der Kapitalanlagen ist jederzeit gegeben, da die Kapitalanlagen der RheinLand Versicherungs AG an der Bindungsdauer ihrer Verpflichtungen ausgerichtet sind und
- (2) für die Unterlegung von Risiken ausschließlich fungible Eigenmittel verwendet werden.

Der bei künftigen Prämien einkalkulierte erwartete Gewinn (EPIFP) per 31.12.2025 in Höhe von 161.349 T€ (i. Vj. 114.420 T€) ist nicht fungibel und wird deshalb nicht für die Unterlegung von Risiken herangezogen. Er entspricht der Differenz zwischen den versicherungstechnischen Rückstellungen ohne Risikomarge und einer Berechnung der versicherungstechnischen Rückstellungen ohne Risikomarge unter der Annahme, dass die für die Zukunft erwarteten Prämien für bestehende Versicherungsverträge nicht gezahlt werden.

Die versicherungstechnische Rückstellung wird mit dem aktuellen risikofreien Zins ermittelt. In die Ermittlung des erwarteten Gewinns geht daher nur der risikofreie zu erwirtschaftende Kapitalertrag ein, welcher auch bei der vorsichtigen und nachhaltigen Kapitalanlage der RheinLand Versicherungs AG unter dem realistisch zu erwartenden Kapitalertrag liegt.

Risikokonzentration

Risikokonzentrationen können bei unerwartet hohen Auszahlungserfordernissen auftreten. Diese unerwarteten Zahlungen werden zum einen durch einen Sockelbetrag an vorgehaltener Liquidität aufgefangen und zum anderen durch umfangreiche Liquiditätsreserven in Form von Tagesgeldern und sofort veräußerbaren Wertpapieren sichergestellt. Zudem besteht eine Liquiditätsvereinbarung, wonach sich konzerneigene Unternehmen bei Bedarf liquide Mittel kurzfristig (ein Monat) gegenseitig leihen können, und die vertraglichen Optionen, Schadensschüsse von beteiligten Rückversicherern anzufordern. Bei drohenden Liquiditätsengpässen erfolgt eine Ad-hoc-Meldung durch den Liquiditätsmanager.

Risikominderung

Zur Steuerung und Sicherstellung der jederzeitigen Bedienbarkeit der Verpflichtungen werden Liquiditätspläne erstellt. Die Liquiditätsplanung der RheinLand Versicherungs AG umfasst eine Mehrjahres- und 12-Monats-Planung sowie eine tägliche Disposition und berücksichtigt insbesondere Beitragszahlungen, Rückversicherungsabrechnungen, Schaden- und Leistungszahlungen, Steuerzahlungen sowie Personal- und Sachkosten. Kalkulierte Ergebnisse werden im Zusammenhang mit dem Liquiditätsüberschuss aus den Kapitalanlagen betrachtet.

Die Kapitalanlagen der RheinLand Versicherungs AG sind an der Bindungsdauer ihrer Verpflichtungen ausgerichtet. Zudem ist die jederzeitige Zahlungsfähigkeit über eine hohe Fungibilität der Kapitalanlagen sichergestellt.

Risikosensitivität

Als Stress werden die Beitragseinnahmen um 10 % verringert, die Schadenzahlungen um 10 % erhöht und eine Kombination beider Szenarien betrachtet. Die Berechnung des Stresses erfolgt für das jeweils anstehende Geschäftsjahr und wird jährlich ermittelt.

C.5 Operationelles Risiko

Eine Definition des operationellen Risikos ist im Glossar aufgeführt.

Risikoexponierung

Die operationellen Risiken der RheinLand Versicherungs AG erfordern nach Standardformel per 31.12.2025 eine Solvenzkapitalanforderung in Höhe von 14.230 T€ (i. Vj. 14.601 T€).

Einmal jährlich nimmt die Abteilung Risikomanagement auf Basis der Einschätzungen durch die für die operationellen Risiken Verantwortlichen eine eigene, simulationsgestützte Quantifizierung der operationellen Risiken vor. Die letzte Aktualisierung im Februar 2026 hat ergeben, dass im Vergleich zum pauschalen Ansatz im Rahmen der Risikobewertung durch die Standardformel aktuell kein zusätzlicher Solvenzkapitalbedarf besteht.

Auf Basis dieser eigenen Ermittlung des Solvenzkapitalbedarfs bestehen für die RheinLand Versicherungs AG die folgenden größten operationellen Risiken:

- Unberechtigter krimineller Zugriff auf Datenbestände,
- die Unterbrechung des Geschäftsbetriebs bei Verlust des Geschäftsgebäudes,
- Umsatzverluste aufgrund verzögerter Fertigstellung von Softwarekomponenten im Bancassurancebereich,
- die teilweise Betriebsunterbrechung (unbestimmte Dauer) durch den Ausfall zentraler IT-Komponenten,
- gezielter Cyber-Angriff.

Rechtsrisiken werden ebenfalls unter den operationellen Risiken erfasst und bewertet. Die RheinLand Versicherungs AG hat im Rahmen einer angemessenen Ablauforganisation Regel- und Kontrollprozesse zur Steuerung dieser Risiken definiert. Derzeit sind keine nennenswerten Rechtsrisiken erkennbar.

Risikokonzentration

Eine gewisse Risikokonzentration innerhalb des operationellen Risikos besteht einerseits bei Cyberangriffen durch die hohe technische Vernetzung auch über die Gesellschaften hinweg und andererseits im Fall des Gebäudeverlusts bei Anwesenheit vieler Mitarbeiter durch den hohen Anteil wichtiger Funktionen an einem Standort und in einem Gebäude.

Risikominderung

Die Steuerung und Überwachung der operationellen Risiken erfolgen durch die verantwortlichen Bereiche. Für operationelle Risiken werden einmal jährlich Szenarioanalysen

durchgeführt und die Risikoindikatoren zur unterjährigen Überwachung überprüft. Notfallpläne, Versicherungen, Zugangskontrollen sowie Vollmachten- und Berechtigungsregelungen führen zu geringen Eintrittswahrscheinlichkeiten bzw. Schadenpotenzialen. Alle definierten operationellen Risiken sind jeweils einem Verantwortlichen zugewiesen und werden über Warnschwellen einer laufenden Beobachtung unterworfen sowie im Falle einer Überschreitung eskaliert. Neben einem wirksamen Internen Kontrollsystem (IKS) sind für wesentliche operationelle Risiken besondere Managementprozesse eingerichtet.

Insbesondere den sich zwischenzeitlich immer weiter ausbreitenden Cyber-Risiken wird mit umfangreichen Datensicherungskonzepten, Schutzprogrammen und extern durchgeführten, professionellen E-Mail-Überprüfungen und Tests begegnet. Zusätzlich kommt ein Security Information and Event Management (SIEM) zum Einsatz, das sicherheitsrelevante Ereignisse zentral überwacht, analysiert und so eine frühzeitige Erkennung und Reaktion auf potenzielle Bedrohungen ermöglicht. Für den Schadenfall wurde eine Cyber-Versicherung abgeschlossen. Um den Ernstfall eines Cyber-Angriffs zu proben haben wir im Jahr 2023 eine Krisenstabübung absolviert. Diese soll in 2026 wiederholt werden.

Zur Steuerung aller (technischen) Projekte ist ein umfassendes und konzernweites Projektmanagement eingerichtet.

Zur Minimierung der Risiken in Notfallsituationen trägt u. a. das regelmäßig zertifizierte Business Continuity Management (BCM) der RheinLand Versicherungsgruppe aktiv bei. Im Krisenfall soll das BCM die vollumfängliche, ununterbrochene Aufrechterhaltung des Geschäftsbetriebs auch bei einer temporären Schließung der Konzernverwaltung gewährleisten. Die für den Geschäftsbetrieb relevanten Bereiche sind für eine sofortige Verlagerung des Arbeitsplatzes auf mobile Arbeitsplätze vorbereitet worden. Darüber hinaus findet im Krisenfall eine tägliche Lageeinschätzung des BCM-Boards unter Beteiligung von Geschäftsleitung, Human Resources, Recht, Betrieb, IT, Betriebsrat und Kommunikation statt. Im Geschäftsjahr 2025 wurden vom Vorstand beauftragte Notfallübungen durchgeführt. Diese Notfallübungen wurden anschließend durch die teilnehmenden Mitarbeitenden bewertet und Anpassungsbedarf ermittelt. Für das Geschäftsjahr 2026 sind weitere Notfallübungen geplant.

Die Personalentwicklung wird laufend über ein Personalkennzahlensystem beobachtet. Darüber hinaus werden mit Hilfe einer vorausschauenden Personalplanung Nachfolgeregelungen eingeleitet. Im Bedarfsfall werden externe Berater zur Besetzung von Schlüsselpositionen eingeschaltet.

Zur Vorbeugung des Ausfalls von zentralen IT-Komponenten besteht ein umfangreiches Monitoring und Controlling. Störfälle werden dokumentiert, die Häufigkeit beobachtet und ggfs. Maßnahmen zum Austausch anfälliger IT-Komponenten ergriffen. Für kritische Dienstleister werden DORA-konforme Exit-Strategien entwickelt.

Die Wirksamkeit und Aktualität der einzelnen Maßnahmen werden halbjährlich im Rahmen der Aktualisierung der Risikoinventare überprüft.

Risikosensitivität

Auch bei einer Verdopplung der Solvenzkapitalanforderung für das operationelle Risiko erfüllt die RheinLand Versicherungs AG die internen und externen Anforderungen an die Solvabilität.

C.6 Andere wesentliche Risiken

Die nachfolgenden Risiken sind - wie das Liquiditätsrisiko - über die Standardformel nicht explizit abgedeckt und stehen daher besonders im Fokus der Geschäftssteuerung:

- Ertrags- und Wachstumsrisiken,
- strategische Risiken und
- Reputationsrisiken.

Die wesentlichen Erkenntnisse und Maßnahmen zu den Ertrags- und Wachstumsrisiken wurden bereits in Kapitel A. erläutert.

Die Bewertung der strategischen Risiken erfolgt durch die jeweiligen Risikoverantwortlichen qualitativ über eine Stärken-Schwächen-Analyse (SWOT-Analyse) und - sofern beauftragt – quantitativ über ein Planungsszenario. Die Steuerung erfolgt durch den Vorstand.

Vorstand und Aufsichtsrat der RheinLand Holding AG tauschen sich, gemeinsam mit den Vorständen und Aufsichtsräten der operativen Gesellschaften, in regelmäßigen Sitzungen zur strategischen Weiterentwicklung der Gruppe aus. Hierbei stehen Themen wie die Digitalisierung, die Nutzung von KI, der weitere Ausbau der Vertriebswege, Entwicklungen am Arbeitsmarkt, in der Regulatorik, beim Klimawandel sowie Zinsentwicklung und die immer noch vorhandene Inflation bei den Schadenaufwendungen im Fokus der Geschäftssteuerung der RheinLand Versicherungs AG.

Um Verlusten aufgrund von Rufschädigungen vorzubeugen, sind Prozesse und Richtlinien zur Vermeidung und/oder frühzeitigen Erkennung von und dem Umgang mit Reputationsrisiken installiert. Es zeichnen sich aktuell keine Reputationsrisiken ab.

Strategische und Reputationsrisiken sind für das Risikomanagement der RheinLand Versicherungs AG per Definition materiell. Das bedeutendste strategische Risiko liegt in der Zukunftsfähigkeit der priorisierten Geschäftsfelder in den einzelnen Vertriebswegen, im Verlust großer Kooperationspartner bzw. Vermittler und dem Ausbau weiterer neuer Geschäftsfelder (Embedded Insurance). Aktuelle Entwicklungen stehen laufend im Fokus der Geschäftssteuerung. Hiermit einhergehen Investitionen in die weitere Digitalisierung, da verpasste Chancen im Zusammenhang mit der Digitalisierung als wesentliches strategisches Risiko eingeschätzt wird.

Übergreifend und somit in allen Prämissen und Zielsetzungen enthalten sind die sogenannten Nachhaltigkeitsrisiken.

C.7 Sonstige Angaben

Die RheinLand Versicherungs AG konzentriert sich in ihrer unternehmerischen Tätigkeit auf den mittel- und nordeuropäischen Markt. Daher erwartet die Gesellschaft keine direkten materiellen nachteiligen Folgen aus politischen Entwicklungen wie zum Beispiel dem Krieg in der Ukraine oder den Entwicklungen im Nahen Osten.

D. Bewertung für Solvabilitätszwecke

Im Folgenden werden die Vermögenswerte, Verbindlichkeiten und Bewertungsunterschiede aus der Solvabilitätsübersicht mit den Werten nach Solvabilität II und der Bewertung im gesetzlichen Abschluss (nach Handelsgesetzbuch) tabellarisch dargestellt. Materielle Positionen werden im Anschluss weiter erläutert. Die Festlegung der Materialität basiert auf dem Materialitätskonzept der RheinLand Versicherungsgruppe und ihrer Einzelgesellschaften. Für die RheinLand Versicherungs AG liegt die Materialitätsgrenze per 31.12.2025 bei 15.777 T€.

		Werte in T€		
		Solvabilität II	Bewertung im gesetzlichen Abschluss	Differenz
Vermögenswerte		C0010	C0020	
Geschäfts- oder Firmenwert	R0010		0	0
Abgegrenzte Abschlusskosten	R0020		0	0
Immaterielle Vermögenswerte	R0030	0	18.713	18.713
Latente Steueransprüche	R0040	0	0	0
Überschuss bei den Altersversorgungsleistungen	R0050	0	0	0
Sachanlagen für den Eigenbedarf	R0060	8.941	7.517	-1.424
Anlagen (außer Vermögenswerten für indexgebundene und fondsgebundene Verträge)	R0070	412.066	411.149	-917
Immobilien (außer zur Eigennutzung)	R0080	0	0	0
Anteile an verbundenen Unternehmen, einschließlich Beteiligungen	R0090	6.290	2.520	-3.770
Aktien	R0100	105	105	0
Aktien – notiert	R0110	0	0	0
Aktien – nicht notiert	R0120	105	105	0
Anleihen	R0130	346.023	350.349	4.326
Staatsanleihen	R0140	28.273	28.349	76
Unternehmensanleihen	R0150	317.749	322.000	4.250
Strukturierte Schuldtitel	R0160	0	0	0
Besicherte Wertpapiere	R0170	0	0	0
Organismen für gemeinsame Anlagen	R0180	49.134	47.675	-1.459
Derivate	R0190	0	0	0
Einlagen außer Zahlungsmitteläquivalenten	R0200	10.514	10.500	-14
Sonstige Anlagen	R0210	0	0	0
Vermögenswerte für index- und fondsgebundene Verträge	R0220	0	0	0
Darlehen und Hypotheken	R0230	0	0	0
Policendarlehen	R0240	0	0	0
Darlehen und Hypotheken an Privatpersonen	R0250	0	0	0
Sonstige Darlehen und Hypotheken	R0260	0	0	0
Einforderbare Beträge aus Rückversicherungsverträgen von:	R0270	62.692	84.742	22.050
Nichtlebensversicherungen und nach Art der Nichtlebensversicherung betriebenen Krankenversicherungen	R0280	61.586	82.651	21.066
Nichtlebensversicherungen außer Krankenversicherungen	R0290	25.981	47.147	21.166
nach Art der Nichtlebensversicherung betriebenen Krankenversicherungen	R0300	35.605	35.505	-100
Lebensversicherungen und nach Art der Lebensversicherung betriebenen Krankenversicherungen außer Krankenversicherungen und fonds- und indexgebundenen Versicherungen	R0310	1.106	2.090	984
nach Art der Lebensversicherung betriebenen Krankenversicherungen	R0320	1.099	2.081	981
Lebensversicherungen außer Krankenversicherungen und fonds- und indexgebundenen Versicherungen	R0330	7	10	3
Lebensversicherungen, fonds- und indexgebunden	R0340	0	0	0
Depotforderungen	R0350	1.111	1.111	0
Forderungen gegenüber Versicherungen und Vermittlern	R0360	30.871	30.871	0
Forderungen gegenüber Rückversicherern	R0370	8.752	8.752	0
Forderungen (Handel, nicht Versicherung)	R0380	12.982	12.982	0
Eigene Anteile (direkt gehalten)	R0390	0	0	0
In Bezug auf Eigenmittelbestandteile fällige Beträge oder ursprünglich eingeforderte, aber noch nicht eingezahlte Mittel	R0400	0	0	0
Zahlungsmittel und Zahlungsmitteläquivalente	R0410	7.089	7.089	0
Sonstige nicht an anderer Stelle ausgewiesene Vermögenswerte	R0420	29.054	6.019	-23.035
Vermögenswerte insgesamt	R0500	573.558	588.944	15.386

		Werte in T€		
		Solvabilität II	Bewertung im gesetzlichen Abschluss	Differenz
Verbindlichkeiten		C0010	C0020	
Versicherungstechnische Rückstellungen – Nichtlebensversicherung	R0510	182.477	388.148	205.671
Versicherungstechnische Rückstellungen Nichtlebensversicherung (außer Krankenversicherung)	R0520	119.419	233.668	114.249
Versicherungstechnische Rückstellungen als Ganzes berechnet	R0530	0		0
Bester Schätzwert	R0540	106.326		-106.326
Risikomarge	R0550	13.092		-13.092
Versicherungstechnische Rückstellungen – Krankenversicherung (nach Art der Nichtlebensversicherung)	R0560	63.059	154.480	91.421
Versicherungstechnische Rückstellungen als Ganzes berechnet	R0570	0		0
Bester Schätzwert	R0580	32.619		-32.619
Risikomarge	R0590	30.440		-30.440
Versicherungstechnische Rückstellungen – Lebensversicherung (außer fonds- und indexgebundenen Versicherungen)	R0600	5.024	7.376	2.352
Versicherungstechnische Rückstellungen – Krankenversicherung (nach Art der Lebensversicherung)	R0610	4.192	6.414	2.222
Versicherungstechnische Rückstellungen als Ganzes berechnet	R0620	0		0
Bester Schätzwert	R0630	3.984		-3.984
Risikomarge	R0640	208		-208
Versicherungstechnische Rückstellungen – Lebensvers. (außer Krankenversicherungen und fonds- und indexgebundenen Versicherungen)	R0650	832	962	130
Versicherungstechnische Rückstellungen als Ganzes berechnet	R0660	0		0
Bester Schätzwert	R0670	806		-806
Risikomarge	R0680	26		-26
Versicherungstechnische Rückstellungen – fonds- und indexgebundene Versicherungen	R0690	0	0	0
Versicherungstechnische Rückstellungen als Ganzes berechnet	R0700	0		0
Bester Schätzwert	R0710	0		0
Risikomarge	R0720	0		0
Sonstige versicherungstechnische Rückstellungen	R0730		52.736	52.736
Eventualverbindlichkeiten	R0740	0	0	0
Andere Rückstellungen als versicherungstechnische Rückstellungen	R0750	29.672	28.161	-1.511
Rentenzahlungsverpflichtungen	R0760	19.777	410	-19.367
Depotverbindlichkeiten	R0770	19.073	19.073	0
Latente Steuerschulden	R0780	56.145	0	-56.145
Derivate	R0790	0	0	0
Verbindlichkeiten gegenüber Kreditinstituten	R0800	0	0	0
Finanzielle Verbindlichkeiten außer Verbindlichkeiten gegenüber Kreditinstituten	R0810	1.424	0	-1.424
Verbindlichkeiten gegenüber Versicherungen und Vermittlern	R0820	16.191	16.191	0
Verbindlichkeiten gegenüber Rückversicherern	R0830	2.200	2.200	0
Verbindlichkeiten (Handel, nicht Versicherung)	R0840	0	0	0
Nachrangige Verbindlichkeiten	R0850	0	0	0
Nicht in den Basiseigenmitteln aufgeführte nachrangige Verbindlichkeiten	R0860	0	0	0
In den Basiseigenmitteln aufgeführte nachrangige Verbindlichkeiten	R0870	0	0	0
Sonstige nicht an anderer Stelle ausgewiesene Verbindlichkeiten	R0880	16.185	16.185	0
Verbindlichkeiten insgesamt	R0900	348.169	530.480	182.311
Überschuss der Vermögenswerte über die Verbindlichkeiten	R1000	225.390	58.465	-166.925

Die Solvenzübersicht (Solvenzbilanz) wurde vom Wirtschaftsprüfer geprüft und testiert.

D.1 Vermögenswerte

(1) Geschäfts- oder Firmenwert

Die RheinLand Versicherungs AG hat keinen zu bilanzierenden Geschäfts- oder Firmenwert.

(2) Abgegrenzte Abschlusskosten

Die RheinLand Versicherungs AG hat keine abgegrenzten Abschlusskosten.

(3) Immaterielle Vermögenswerte

Bei den immateriellen Vermögenswerten handelt es sich um entgeltlich erworbene EDV-Software. In der Solvenzbilanz darf dieser Posten gemäß Artikel 12 Abs. 2 DVO nicht angesetzt werden, da er nicht separat veräußerbar ist und nicht marktkonsistent im Sinne von Solvency II ermittelt werden kann.

Der Wertansatz in der handelsrechtlichen Bilanz erfolgt zu Anschaffungskosten, reduziert um planmäßige Abschreibungen.

(4) Latente Steueransprüche

In der Solvenzbilanz sind für alle Vermögenswerte und Verpflichtungen, die noch nicht versteuerten Bewertungsunterschiede zwischen steuerrechtlichem und Solvenzbilanzansatz ermittelt. Sofern der Bewertungsunterschied negativ ist, entsteht unter Ansatz eines für Deutschland und die Niederlande unterschiedlichen latenten Steuersatzes ein latentes Steuerguthaben gegenüber dem Finanzamt. Zur Berechnung der latenten Steuern wurde für Deutschland ein aus Körperschaftsteuer, Solidaritätszuschlag und Gewerbesteuer ermittelter einheitlicher Steuersatz verwendet. Der Steuersatz richtet sich nach der Duration der einzelnen Bemessungsgrundlagen je Posten. Hierbei haben wir für das Jahr 2026 einen Steuersatz von 32 % angesetzt. Ab dem Jahr 2027 beginnend haben wir bis einschließlich dem Jahre 2031 die Reduktion des Körperschaftsteuersatzes von 15 % auf 10 % berücksichtigt. Ab dem Jahr 2032 wird ein Steuersatz von 27 % angewendet. Für die Niederlande verwenden wir einen Steuersatz von 25 %.

Diesem Ansatz liegt eine wirtschaftliche Betrachtungsweise der latenten Steuern nach dem stand-alone-Ansatz zugrunde. Danach werden die latenten Steuern in den Organgesellschaften abgebildet, obwohl die Steuern im Rahmen einer steuerlichen Organschaft tatsächlich von der RheinLand Holding AG gezahlt werden. Per 31.12.2025 resultiert der Großteil des latenten Steuerguthabens aus Stillen Lasten in den immateriellen Vermögensgegenständen, Pensionsrückstellungen sowie aus einforderbaren Beträgen aus der Rückversicherung. Dieses latente Steuerguthaben ist werthaltig, insoweit den Stillen Lasten im Zeitpunkt der Realisation eine Auflösung Stillen Reserven aus der Abwicklung der versicherungstechnischen Rückstellungen brutto mindestens in gleicher Höhe gegenübersteht. Das latente Steuerguthaben wurde mit den latenten Steuerverpflichtungen saldiert, sodass sich zum Stichtag ein Wert von null für die aktiven latenten Steuern ergibt.

In der HGB-Bilanz werden latente Steuern für zeitliche Unterschiede zwischen den handelsrechtlichen und steuerlichen Wertansätzen von Vermögensgegenständen und Schulden ermittelt. Gemäß § 274 Abs. 1 Satz 2 HGB wurde von dem Wahlrecht Gebrauch gemacht, auf eine Aktivierung des Überhangs einer sich insgesamt ergebenden Steuerentlastung zu verzichten.

(5) Überschuss bei den Altersversorgungsleistungen

Keine Relevanz für die RheinLand Versicherungs AG.

(6) Sachanlagen für den Eigenbedarf

Bei den Sachanlagen handelt es sich um Anschaffungen für die Betriebs- und Geschäftsausstattung. Mangels Materialität sind die Werte in der Solvenzbilanz den HGB-Buchwerten

gleichgesetzt, so dass sich keine Bewertungsunterschiede ergeben. Eine Ausnahme bilden Leasingverträge.

Die handelsrechtlichen Buchwerte entsprechen den Anschaffungskosten des Bestandes am Jahresende, reduziert um die planmäßigen Abschreibungen. Die Leasingverträge werden unter Solvency II nach IFRS 16 bewertet.

Weitere Angaben zu Leasingvereinbarungen sind den Kapiteln A.4 und D.3 zu entnehmen.

(7) Anlagen (außer Vermögenswerte für index- und fondsgebundene Verträge)

- Immobilien

Die RheinLand Versicherungs AG hat keine Immobilien.

- Anteile an verbundenen Unternehmen

Für die Solvenzbilanz werden die Anteile an verbundenen Unternehmen gemäß Artikel 13 Abs. 5 der Delegierten Verordnung (EU) 2015/35 in Verbindung mit Artikel 13 Abs. 6 und Artikel 9 Abs. 4 der Delegierten Verordnung (EU) 2015/35 mit der Adjusted-Equity-Methode bewertet. Sofern keine Marktpreise an aktiven Märkten vorliegen und die Anwendung der Standardbewertungsmethode gemäß Artikel 10 Abs. 2 der DVO nicht möglich ist, erfolgt die Bewertung für die Solvabilität II mittels alternativer Bewertungsmethoden im Sinne der Regelungen des Artikel 10 Abs. 5 in Verbindung mit Abs. 6 DVO mit dem Einstandskurs.

Die handelsrechtlichen Buchwerte entsprechen den Anschaffungskosten, vermindert um Abschreibungen gemäß § 341b Abs. 1 HGB in Verbindung mit § 253 Abs. 3 Satz 5 HGB.

- Aktien

Die Bewertung erfolgt mit dem ökonomischen Wert nach Solvabilität II entsprechend § 74 VAG. Dieser Wert entspricht dem im HGB-Anhang anzugebenden Zeitwert gemäß § 56 RechVersV

- Die Bewertung der Aktien, für die notierte Marktpreise beobachtbar sind, erfolgt grundsätzlich mit entsprechenden Kurswerten. In diesem Zusammenhang wird keine Differenzierung zwischen notierten Preisen auf aktiven Märkten im Sinne des Artikel 10 Abs. 2 DVO und solchen, die gemäß Artikel 10 Abs. 4 DVO nicht als aktiv einzustufen sind, vorgenommen.
- Der Wertansatz in der Solvabilitätsübersicht für nicht gelistete Aktien erfolgt mittels alternativer Bewertungsmethoden im Sinne der Regelungen des Artikel 10. Abs. 5 in Verbindung mit Abs. 6 DVO.

Die handelsrechtliche Bewertung erfolgt grundsätzlich gemäß § 341b Abs. 2 HGB in Verbindung mit § 253 Abs. 1, 3 und 5 HGB zu Anschaffungskosten. Aus unterschiedlichen Anschaffungskosten gleicher Wertpapiere ist ein durchschnittlicher Anschaffungswert gebildet worden.

- Anleihen

Bei den Anleihen der RheinLand Versicherungs AG handelt es sich um Renten von Staaten, Regionen und Gebietskörperschaften sowie Unternehmen (inkl. Financials).

Die Bewertung erfolgt mit dem ökonomischen Wert nach Solvabilität II entsprechend § 74 VAG. Dieser Wert entspricht dem im HGB-Anhang anzugebenden Zeitwert gemäß § 56 RechVersV zuzüglich abgegrenzter Zinsen. Der Zeitwert wurde wie folgt ermittelt:

- Die Bewertung der Anleihen, für die notierte Marktpreise beobachtbar sind, erfolgt grundsätzlich mit entsprechenden Kurswerten. In diesem Zusammenhang wird keine Differenzierung zwischen notierten Preisen auf aktiven Märkten im Sinne des Artikel 10 Abs. 2 DVO und solchen, die gemäß Artikel 10 Abs. 4 DVO nicht als aktiv einzustufen sind, vorgenommen.
- Die Bewertung der Anleihen, für die keine Marktpreise beobachtbar sind, erfolgt unter Anwendung der Discounted-Cashflow-Methode, welche dem einkommensbasierten Ansatz gemäß Artikel 10 Abs. 7 DVO entspricht. Als Inputparameter dienen emittenten-, emissions bzw. besicherungsspezifische Spreads und Zinskurven. Die der Bewertung zugrundeliegenden Swapsätze sind dem Marktinformationssystem von Bloomberg L.P. entnommen (siehe folgende Tabellen).
- Die Bewertung nicht börsennotierter Anleihen mit Emittentenkündigungsrecht erfolgt anhand eines Hull-White-Modells, in dem neben den genannten Parametern auch aus Marktdaten abgeleitete Zinsvolatilitäten berücksichtigt werden.

Der Bewertung zugrundeliegende SWAP-Sätze:

Fälligkeit	Ist 31.12.2024	Ist 31.12.2025
1 Jahr	2,34%	2,17%
2 Jahre	2,19%	2,27%
3 Jahre	2,20%	2,38%
4 Jahre	2,22%	2,48%
5 Jahre	2,25%	2,57%
6 Jahre	2,27%	2,65%
7 Jahre	2,29%	2,73%
8 Jahre	2,32%	2,80%
9 Jahre	2,34%	2,87%
10 Jahre	2,36%	2,92%
15 Jahre	2,42%	3,14%
20 Jahre	2,36%	3,24%

Die Spreads für Renten ohne beobachtbare Marktpreise sind an die am Markt gehandelten Spreads angelehnt. Die zum 31.12.2025 verwendeten Spreads sind wie folgt:

WP-Kat.	WP-Art/Emittent	Aufschlag in %	Aufschlag pro Jahr in % (bis zum 10. Jahr Laufzeit)	Aufschlag pro Jahr in % (ab dem 10. Jahr Laufzeit)
1	NSV/SSD Staaten	0,00%	0,00%	0,00%
2	NSV/SSD von Ländern, Kommunen	0,10%	0,02%	0,01%
3	NSV/SSD mit Staatsgarantie.	0,10%	0,02%	0,01%
4	NSV (gedeckt)	0,20%	0,02%	0,01%
	ÖPf öffentlich-rechtl. Emittenten	0,20%	0,02%	0,01%
	Pf öffentlich-rechtl. Emittenten	0,20%	0,02%	0,01%
	ÖPf privatrechtl. Emittenten	0,20%	0,02%	0,01%
	Pf privatrechtl. Emittenten	0,20%	0,02%	0,01%
5	SV	0,00%	0,00%	0,00%
	gedeckte SV	0,00%	0,00%	0,00%
	ged. SV öffentlich-rechtl.Emittenten	0,00%	0,00%	0,00%
	ged. SV privatrechtl. Emittenten	0,00%	0,00%	0,00%
6 + 7	ungedeckte NSV/SSD			
6	NSV/SSD öffentlich-rechtlich. Emittenten	0,55%	0,05%	0,03%
7	NSV/SSD privatrechtlich. Emittenten	0,55%	0,05%	0,03%
8 - 12	nachrangige NSV/SSD			
8	nachr. NSV/SSD öffentlich-rechtl. Emittenten	1,20%	0,13%	0,10%
9	nachr. NSV/SSD privatrechtl. Emittenten	1,20%	0,13%	0,10%
10	Genußrechte	3,00%	0,10%	0,10%
11	Unternehmen - mit eigener Beteiligung	1,25%	0,10%	0,10%
12	Unternehmen - ohne eigene Beteiligung	1,25%	0,20%	0,20%
13 - 14	Preferred Senior Titel			
13	NSV/SSD öffentlich-rechtliche Emittenten	0,40%	0,04%	0,02%
14	NSV/SSD privatrechtliche Emittenten	0,40%	0,04%	0,02%

Der Wertansatz von Anteilen an verbundenen Unternehmen und Beteiligungen erfolgt handelsrechtlich gemäß § 341b Abs. 1 HGB in Verbindung mit § 253 Abs. 3 Satz 5 HGB zu Anschaffungskosten.

In der handelsrechtlichen Bilanz erfolgt der Wertansatz von Inhaberschuldverschreibungen und anderen festverzinslichen Wertpapieren grundsätzlich gemäß § 341 b Abs. 2 HGB in Verbindung mit § 253 Abs. 3 HGB zu Anschaffungskosten. Gegebenenfalls vorhandene Unterschiedsbeträge zum Rückzahlungsbetrag (Agio bzw. Disagio) werden unter Anwendung der Effektivzinsmethode über die Restlaufzeit amortisiert. Aufgrund der marginalen Abweichung bei der linearen Berechnung des Agios bzw. Disagios wird aus Vereinfachungsgründen auf die lineare Verteilung zurückgegriffen.

Namensschuldverschreibungen, Schuldscheindarlehen und die übrigen Ausleihungen werden in der handelsrechtlichen Bilanz gemäß § 341 c Abs. 3 HGB zu fortgeführten Anschaffungskosten in Verbindung mit § 253 Abs. 3 Satz 5 HGB bewertet. Gegebenenfalls vorhandene Unterschiedsbeträge zum Rückzahlungsbetrag (Agio bzw. Disagio) werden unter Anwendung der Effektivzinsmethode über die Laufzeit amortisiert. Aufgrund der marginalen Abweichung bei der linearen Berechnung des Agios bzw. Disagios wird aus Vereinfachungsgründen auf die lineare Verteilung zurückgegriffen. Vom Wahlrecht gemäß § 341c Abs. 1 HGB, Namensschuldverschreibungen mit dem Nennbetrag zu bilanzieren, macht die RheinLand Versicherungs AG keinen Gebrauch.

- **Organismen für gemeinsame Anlagen**

Die Bewertung von Investmentfondsanteilen erfolgt mit dem ökonomischen Wert nach Solvabilität II entsprechend § 74 VAG. Dieser Wert entspricht dem Zeitwert gemäß § 54 Nr. 2,

§ 56 RechVersV. Die Ermittlung der Zeitwerte von Investmentanteilen im Direktbestand erfolgt jeweils zum Nettoinventarwert gemäß aktueller Fondsreports.

In der handelsrechtlichen Bilanz wird als Bewertungsmaßstab für den RheinLand CLO-Fonds der beizulegende Wert angesetzt. Die Ermittlung des beizulegenden Wertes erfolgt mittels des sogenannten Nominalwertverfahrens, welches auf dem Ansatz der bei Endfälligkeit der im Fonds enthaltenen Papiere zu Nominalwerten beruht, es sei denn, es sind bonitätsmäßige Anpassungen vorzunehmen. Dabei werden im Fonds enthaltene andere Vermögensgegenstände (z. B. Kassenhaltung) mit Nominalwerten berücksichtigt.

Für alle Investmentfonds wird die Wertentwicklung laufend überprüft. Mögliche Wertminderungen werden beim RheinLand CLO-Fonds neben quantitativen sowie qualitativen Kontrollen anhand eines Ampelsystems überwacht.

- **Derivate**

Die RheinLand Versicherungs AG hat kein Exposure in Derivaten.

- **Einlagen außer Zahlungsmitteläquivalenten**

Bei den Einlagen bei Kreditinstituten handelt es sich um Termin- und Tagesgelder. Analog zum handelsrechtlichen Bilanzansatz erfolgt die Bewertung mit dem Nominal- oder Nennwert, inklusive abgegrenzter Zinsen.

- **Sonstige Anlagen**

Die Bewertung der sonstigen Anlagen erfolgt, analog zu den handelsrechtlichen Buchwerten, zu Anschaffungskosten.

(8) Darlehen

Die Bewertung der Darlehen erfolgt mit dem ökonomischen Wert nach Solvabilität II entsprechend § 74 VAG. Dieser Wert entspricht dem im HGB-Anhang anzugebenden Zeitwert gemäß § 56 RechVersV. Bis zum Stichtag aufgelaufene Stückzinsen werden berücksichtigt.

Die Zeitwerte werden mittels interner Bewertungsmodelle unter Berücksichtigung von Bonitäten und Zinskurven einschließlich Risikoaufschlägen ermittelt.

(9) Einforderbare Beträge aus RV-Verträgen

Die Bewertung der einforderbaren Beträge aus Rückversicherungsverträgen und gegenüber Zweckgesellschaften erfolgt gemäß Art. 41 Nr. 4 DVO getrennt nach Prämien- und Schadenrückstellung. Zur Berechnung der Gegenparteausfallberichtigung nutzt die RheinLand Versicherungs AG die Vereinfachung gemäß Art. 61 DVO für jede homogene Risikogruppe.

Die Solvabilität II-Werte für den Rückversicherungsanteil an den versicherungstechnischen Schadenrückstellungen werden ermittelt, indem das Verhältnis der Rückversicherungs- zu den Bruttowerten aus den handelsrechtlich angesetzten versicherungstechnischen Rückstellungen auf die Solvenzbilanz-Werte der versicherungstechnischen Rückstellungen brutto der einzelnen Sparten angewendet wird.

Die Netto-Prämienrückstellungen werden mit kalkulierten Schaden- und Kostenquoten analog zu den Brutto-Prämienrückstellungen ermittelt, u. a. basierend auf geschätzten zukünftigen Netto-Prämien des Bestandes. Die einforderbaren Beträge ergeben sich dann aus der

Differenz zwischen Netto- und Brutto-Prämienrückstellung. Bei bekannten Veränderungen für die Zukunft werden diese entsprechend berücksichtigt.

Die handelsrechtlichen Buchwerte für den Rückversicherungsanteil an den versicherungstechnischen Rückstellungen werden entsprechend den einzelnen Rückversicherungsverträgen berücksichtigt.

(10) Depotforderungen

Die in diesem Element ausgewiesenen Depotforderungen betreffen Depotstellungen im Zusammenhang mit bestehendem übernommenem Rückversicherungsgeschäft. Die Depotforderungen werden unter Berücksichtigung des Wesentlichkeitsgrundsatzes mit dem handelsrechtlichen Wert angesetzt, da sie eine kurzfristige Laufzeit (unter einem Jahr) aufweisen.

(11) Forderungen, Zahlungsmittel und Zahlungsmitteläquivalente sowie sonstige Vermögenswerte

Der Wertansatz in der Solvenzbilanz entspricht grundsätzlich dem handelsrechtlichen Buchwert unter Berücksichtigung von Einzel- und Pauschalwertberichtigungen, so dass sich keine Bewertungsunterschiede ergeben. Diese Vorgehensweise ist aufgrund der guten Bonität der Schuldner angemessen.

Eine Ausnahme sind die Erstattungsansprüche aus den Pensionsverpflichtungen gegenüber der RheinLand Holding AG. Sie sind aufgrund des Schuldbeitritts der RheinLand Holding AG – nur in der Solvenzbilanz auf Basis des IAS 18 – mit dem HGB-Buchwert der Verpflichtungen als Forderung gegenüber der RheinLand Holding AG aktiviert. (Zur Begründung des Ansatzes und zur Bewertung dieser Forderung siehe Abschnitt D.3 (3)).

Eine weitere Ausnahme bilden die noch nicht fälligen aktivierten Ansprüche an Versicherungsnehmer. Diese sind in die versicherungstechnischen Rückstellungen in der Solvenzbilanz integriert und daher nicht in den sonstigen Aktiva der Solvenzbilanz zu berücksichtigen. Abgegrenzten Zinsen und Mieten sind in der Solvenzbilanz bereits im Zeitwert der Kapitalanlagen enthalten und nicht mehr unter den sonstigen Aktiva ausgewiesen.

D.2 Versicherungstechnische Rückstellungen

(1) Versicherungstechnische Rückstellungen Nichtleben (außer Krankenversicherung)

Zur Berechnung der versicherungstechnischen Rückstellungen werden die Versicherungsverpflichtungen in die einzelnen Geschäftsfelder untergliedert. Dabei erfolgt die Bewertung gemäß § 76 Abs. 1 VAG getrennt nach bestem Schätzwert (1.) und Risikomarge (2.). Die Bewertung des Besten Schätzwertes der Nichtlebensversicherung erfolgt gemäß Art. 36 Nr. 1 Solvabilität II-DVO getrennt nach Prämien- und Schadenrückstellung. Potenzielle und anerkannte Rentenfälle werden getrennt bewertet.

- zu 1. Bester Schätzwert

Der beste Schätzwert entspricht dem wahrscheinlichkeitsgewichteten Durchschnitt künftiger Zahlungsströme unter Berücksichtigung des Zeitwerts des Geldes (erwarteter Barwert künftiger Zahlungsströme) und unter Verwendung der maßgeblichen risikofreien Zinskurve.² Es wird

² gemäß § 77 Abs. 1 VAG

einerseits der beste Schätzwert für die Prämienrückstellung als Barwert der erwarteten Gewinne aus künftigen Prämienzahlungen von Mehrjahresverträgen ermittelt und andererseits der beste Schätzwert für die Schadenrückstellung als Barwert der erwarteten Schadenzahlungen bis zur endgültigen Abwicklung. Dies erfolgt jeweils für den aktuellen Bestand ohne Berücksichtigung von Neugeschäft.

Die Prämienrückstellung entspricht einer Rückstellung für noch nicht eingetretene Schäden aus dem am Bilanzstichtag vorhandenen Versicherungsbestand unter Berücksichtigung aller zukünftigen Prämienzahlungen und Verwaltungskostenanteile. Sie wird auf Basis einer vom GDV vorgeschlagenen vereinfachten Berechnung ermittelt, die die Beitragsüberträge, den Barwert der geschätzten zukünftigen Prämieinnahmen und spartenspezifische Schaden- und Kosten-Quoten berücksichtigt.

Der beste Schätzwert der Schadenrückstellung und damit der erwarteten Schadenzahlungen für noch nicht abgewickelte bzw. noch nicht bekannte Versicherungsfälle brutto wird im Wesentlichen über ein mathematisches Verfahren, das sogenannte „Chain-Ladder-Verfahren“, ermittelt. Hierbei werden für die Summe der gemeldeten und noch nicht vollständig abgewickelten Schäden je Sparte und je Anfalljahr auf Basis eigener historischer Zahlungsmuster ultimative Schadenzahlungen unter Berücksichtigung von Kosten und Erstattungen ermittelt (Gruppenbewertung). Der noch ausstehende Teil der ultimativen Schadenzahlungen wird mit den laufzeitkonformen risikofreien Zinssätzen zum jeweiligen Stichtag diskontiert.

Im besten Schätzwert werden Rückstellungen für indirekte Schadenregulierungskosten berücksichtigt.

- zu 2. Risikomarge

Die Risikomarge entspricht dem Barwert der Kapitalkosten für die Unterlegung der Risiken, die aus einer fiktiven Abwicklung des Geschäfts resultieren würden. Sie wird auf Basis eines von der EIOPA vorgeschlagenen vereinfachten Verfahrens ermittelt.³ Die Projektion der einzelnen Risiken in die Zukunft erfolgt mit ausgewählten Risikotreibern. Aus den prognostizierten Einzelrisiken werden zukünftige Risikokapitalbedarfe auf Unternehmensebene ermittelt. Diese werden auf die Geschäftsbereiche und LoBs allokiert. Als Kapitalkostensatz sind gemäß der aufsichtsrechtlichen Vorgabe 6 % angesetzt. Die Diskontierung erfolgt mit den laufzeitkonformen risikofreien Zinssätzen zum jeweiligen Stichtag.

Die risikofreien Zinsstrukturkurven stammen aus Veröffentlichungen der Europäischen Versicherungsaufsicht EIOPA. Es wurde keine Volatilitätsanpassung vorgenommen.

Fälligkeit (in Jahren)	Ist 31.12.2024	Ist 31.12.2025
1	2,24%	2,08%
2	2,09%	2,16%
3	2,09%	2,28%
4	2,12%	2,39%
5	2,14%	2,48%
6	2,17%	2,57%
7	2,20%	2,65%
8	2,22%	2,72%
9	2,24%	2,79%

³ Methode 1 der Leitlinie 62 zur Bewertung von versicherungstechnischen Rückstellungen.

Fälligkeit (in Jahren)	Ist 31.12.2024	Ist 31.12.2025
10	2,27%	2,86%
15	2,33%	3,11%
20	2,26%	3,21%
30	2,39%	3,29%
40	2,56%	3,31%
50	2,70%	3,31%
60	2,80%	3,31%
70	2,87%	3,31%
80	2,92%	3,31%
90	2,96%	3,31%
100	3,00%	3,31%

Die Bewertung der versicherungstechnischen Verpflichtungen aus Nichtlebensversicherungen ist angemessen, da...

- die RheinLand Versicherungs AG, verglichen mit anderen am deutschen Markt tätigen Versicherungsunternehmen, eine sowohl produkt- als auch kundenseitig selektive Tätigkeit mit kalkulierbarem Risikopotenzial ausübt.
- die RheinLand Versicherungs AG einfaches Privat- und Gewerbekundengeschäft mit Standardprodukten vertreibt. Klassisches Großindustrie- oder Krankenhaushaftpflichtgeschäft mit Großschaden- bzw. Langfristschadenpotenzial werden grundsätzlich nicht mehr gezeichnet. Noch bestehende Bestände im Bereich Großindustrie- und Krankenhaushaftpflicht verlaufen stabil und unterliegen keinen großen Schwankungen.
- Großschadenereignissen durch Naturkatastrophen und Schwankungen durch die Inflation besonders beobachtet und bewertet werden. Bei Unregelmäßigkeiten oder Ausreißern wird aufgrund der vorgenommenen qualitativen und quantitativen Analysen sowie Vergleichszahlen manuell eingegriffen.
- eine stabile Reservierungspolitik, ein ständiger Dialog mit den entsprechenden Unternehmenseinheiten über Veränderungen im Portfolio, der Zeichnungspolitik etc. und Transparenz von Bilanzmaßnahmen bestehen.

Die handelsrechtlichen Buchwerte der Rückstellungen für noch nicht abgewickelte Versicherungsfälle brutto werden für jeden Einzelschaden vorsichtig mit dem erwarteten Erfüllungswert angesetzt (Einzelbewertung), ergänzt um eine pauschale Spätschaden- und eine Schadenregulierungskostenreserve.

(2) Versicherungstechnische Rückstellungen Kranken (nach Art der Nichtlebensversicherung)

Die Ermittlung der Solvenzbilanz-Werte für Verpflichtungen aus noch nicht abgewickelten Versicherungsfällen der Krankenversicherung nach Art der Nichtlebensversicherung brutto erfolgt nach den gleichen Verfahren und Parametervorgaben wie die Ermittlung der Solvenzbilanz-Werte unter (1).

(3) Versicherungstechnische Rückstellungen Kranken (nach Art der Lebensversicherung)

Bei den versicherungstechnischen Rückstellungen Kranken nach Art der Lebensversicherung handelt es sich um Renten-Rückstellungen aus Unfallversicherungen. Die Solvenzbilanz-Werte für die versicherungstechnischen Rückstellungen brutto ergeben sich aus zwei Komponenten:

1. dem besten Schätzwert für Rentenleistungen unter Berücksichtigung von Kosten und
 2. der Risikomarge.
- zu 1. Bester Schätzwert

Der beste Schätzwert für erwartete Rentenleistungen ist als Barwert der künftigen Leistungs- und Kostenzahlungen 2. Ordnung aus Rentenverpflichtungen ermittelt.

Die für die Diskontierung der Cash-Flows herangezogene risikolose Zinsstrukturkurve entspricht der unter (1) gezeigten Zinsstrukturkurve. Es wurde keine Volatilitätsanpassung vorgenommen.

Die Bewertung der versicherungstechnischen Verpflichtungen aus der Krankenversicherung (nach Art der Lebensversicherung) unterliegt keinen großen Risiken: Die verwendeten Leistungsdaten stammen aus den Vertragsdaten. Der Übergang von 1. auf 2. Ordnung beruht sowohl auf eigenen als auch auf Branchenerfahrungen.

Die handelsrechtlichen Buchwerte der versicherungstechnischen Rückstellungen Kranken (nach Art der Lebensversicherung) werden nach versicherungsmathematischen Grundsätzen als Barwert der künftigen Cash-Flows 1. Ordnung ohne künftiges Neugeschäft ermittelt.

- zu 2. Risikomarge

Die Risikomarge wird auf Basis eines von der EIOPA vorgeschlagenen vereinfachten Verfahrens ermittelt.⁴ Die Projektion der einzelnen Risiken in die Zukunft erfolgt mit ausgewählten Risikotreibern. Aus den prognostizierten Einzelrisiken werden zukünftige Risikokapitalbedarfe auf Unternehmensebene ermittelt. Diese werden auf die Geschäftsbereiche und LoBs allokiert. Als Kapitalkostensatz sind gemäß der Vorgabe der europäischen Versicherungsaufsicht 6 % angesetzt.

(4) Versicherungstechnische Rückstellungen Leben (außer Kranken-, fonds- oder indexgebundene Versicherungen)

Bei den versicherungstechnischen Rückstellungen Leben handelt es sich um Renten-Rückstellungen aus Allgemeine Haftpflicht- und Kraftfahrzeughaftpflichtversicherungen.

Die Solvenzbilanz-Werte für die versicherungstechnischen Rückstellungen brutto ergeben sich aus zwei Komponenten:

1. dem besten Schätzwert für erwartete Rentenleistungen unter Berücksichtigung von Kosten und
2. der Risikomarge.

⁴ Methode 1 der Leitlinie 62 zur Bewertung von versicherungstechnischen Rückstellungen

- zu 1. Bester Schätzwert

Der beste Schätzwert für erwartete Rentenleistungen ist als Barwert der künftigen Leistungs- und Kostenzahlungen 2. Ordnung aus Rentenverpflichtungen ermittelt.

- zu 2. Risikomarge

Die Risikomarge wird analog zur versicherungstechnischen Rückstellung Kranken ermittelt.

(5) Sonstige versicherungstechnische Rückstellungen

Die sonstigen versicherungstechnischen Rückstellungen werden nur in der handelsrechtlichen Bilanz ausgewiesen. In der Solvenzbilanz sind sie in die versicherungstechnischen Zahlungsströme integriert. Es handelt sich hierbei im Wesentlichen um die Schwankungsrückstellung.

D.3 Sonstige Verbindlichkeiten

(1) Eventualverbindlichkeiten

Der Prozess zur Identifizierung von Eventualverbindlichkeiten erfolgt in den folgenden Schritten:

1. Die RheinLand Versicherungs AG identifiziert im Rahmen des handelsrechtlichen Abschlussstellungsprozesses alle Sachverhalte, die eine Eventualverbindlichkeit begründen könnten.
2. Im Anschluss werden die identifizierten Sachverhalte unter Berücksichtigung der Höhe der möglichen Verpflichtung sowie ihrer Eintrittswahrscheinlichkeit, unter Berücksichtigung von Abzinsungseffekten, bewertet. Sofern die so ermittelte Höhe der Eventualverbindlichkeit die durch die RheinLand Versicherungs AG festgelegte Materialitätsgrenze überschreitet, berücksichtigt die Gesellschaft die Eventualverbindlichkeit gemäß Art. 13 DVO in der Solvabilitätsübersicht. Darüber hinaus werden die Sachverhalte auf ihre Entscheidungsrelevanz für das Urteil der Adressaten geprüft.

Die RheinLand Versicherungs AG hat auf dieser Grundlage per 31.12.2025 keine Sachverhalte identifiziert, die einen Ansatz in der Solvabilitätsübersicht nach Art. 13 DVO begründen.

(2) Andere Rückstellungen als versicherungstechnische Rückstellungen

Die sonstigen Rückstellungen betreffen im Wesentlichen Rückstellungen für Tantiemen, Jubiläumsaufwendungen, Abfindungen, Provisionen, Dienstleistungen und Altersteilzeitrückstellungen.

Die Bewertung der Rückstellungen für Jubiläumsaufwendungen und Altersteilzeit erfolgt im Einklang mit IAS 19 anhand der „Projected-Unit-Credit-Methode“. Der zugrundeliegende Zinssatz wird analog zu demjenigen für die Bewertung der Pensionsrückstellungen gewählt. Der so ermittelte Betrag entspricht dem ökonomischen Wert nach § 74 VAG.

Aufgrund einer Betriebsvereinbarung bestehen gegenüber den Mitarbeitern Jubiläumsverpflichtungen. Für 10, 25, 40 und 50 Dienstjahre erhält der Mitarbeiter ein gehaltsabhängiges Jubiläumsgeld.

Die Bewertung dieser Zusagen erfolgt in der Solvenz- wie in der Handelsbilanz mit der PUC-Methode, unter Ansatz weitestgehend gleicher Annahmen. Diese sind im Wesentlichen die Richttafeln 2018G von Prof. Dr. Klaus Heubeck, 2,00 % Gehaltstrend und 2,00 % BBG-Dynamik.

Abweichend wird nur der Bewertungszinssatz ermittelt. Der Rechnungszins beträgt per 31.12.2025 in der Solvenzbilanz 3,95 % (i. Vj. 3,35 %).

Die Jubiläums-Verbindlichkeiten werden sowohl in der Solvenz- als auch in der Handelsbilanz der Arbeitgebergesellschaft angesetzt. Mittels obiger Bewertungsannahmen ergibt sich zum 31.12.2025 ein Verpflichtungsumfang (DBO) in der Solvenzbilanz von 3.147 T€ (i. Vj. 3.008 T€). Alle Verbindlichkeiten bestehen nur im Zusammenhang mit bestehenden Arbeitsverhältnissen und nicht mit ausgeschiedenen Mitarbeitern.

Grundlage der Altersteilzeit-Verbindlichkeiten ist das Altersteilzeitabkommen für das private Versicherungsgewerbe vom 22.12.2005, das am 01.01.2006 in Kraft getreten ist sowie das Altersteilzeitgesetz vom 23.07.1996 in der jeweils am Stichtag gültigen Fassung.

Die Bewertung dieser Zusagen erfolgt in der Solvenz- und der Handelsbilanz nach den IDW-Standards RS HFA 3, unter Ansatz weitestgehend gleicher Annahmen. Diese sind im Wesentlichen die Richttafeln 2018G von Prof. Dr. Klaus Heubeck, ein Anwartschaftstrend von 2,00 % und die Bewertung ausschließlich als Vereinbarung mit Abfindungscharakter im Sinne der IDW Stellungnahme IDW RS HFA 3 vom 19.06.2013, unter Einbezug der entfallenden Arbeitgeberanteile auf die Sozialversicherung. Abweichend wird – analog zur Bewertung der betrieblichen Altersversorgung – der Bewertungszinssatz ermittelt. Für die Solvenzbilanz ergibt sich per 31.12.2025 ein Zinssatz von 3,95 % (i. Vj. 3,35 %).

Die Altersteilzeit-Verbindlichkeiten betragen zum Ende des jeweiligen Geschäftsjahres:

Position	Höhe der Rückstellung in T€	Anteil	Höhe der Rückstellung in T€	Anteil
	31.12.2024	31.12.2024	31.12.2025	31.12.2025
Erfüllungsrückstand	559	71,69%	1.450	72,83%
Ungewisse Verbindlichkeiten	221	28,31%	541	27,17%
Abfindungen	0	0,00%	0	0,00%
Summe	780	100,00%	1.991	100,00%

Unter IFRS und in der Solvenzbilanz steht die wirtschaftliche Betrachtungsweise im Vordergrund. Da die Arbeitgebergesellschaften – mit Ausnahme des rechnungsmäßigen Zinsaufwands aus den Bedeckungsmitteln – den wirtschaftlichen Aufwand tragen, erfolgt der Ansatz der Altersteilzeit-Rückstellungen bei den Arbeitgebergesellschaften. Im Gegenzug ergibt sich ein Ausgleichsanspruch in Höhe des handelsrechtlichen Wertansatzes gegenüber der RheinLand Holding AG, der als Aktivposten (s. Abschnitt D.1 (11)) die Verbindlichkeiten weitestgehend ausgleicht.

Wie auch bei den Pensionsrückstellungen macht die RheinLand Versicherungs AG in der HGB-Bilanz von dem Recht Gebrauch, dass die Arbeitgebergesellschaften auf einen Ansatz der Rückstellungen verzichten können, wenn sie im Innenverhältnis im Rahmen einer gesamtschuldnerischen Haftung von den Verpflichtungen befreit sind. Der Ansatz der Altersteilzeit-Rückstellungen erfolgt ausschließlich in der HGB-Bilanz der RheinLand Holding AG.

Altersteilzeit-Rückstellungen existieren auch hier nur im Zusammenhang mit bestehenden Arbeitsverhältnissen und nicht mit ausgeschiedenen Mitarbeitern.

Die Bewertung der sonstigen Rückstellungen erfolgt in Höhe des voraussichtlichen Erfüllungsbetrags auf Basis der bestmöglichen Schätzung. Die Restlaufzeiten für die sonstigen Rückstellungen sind größtenteils kurzfristig.

(3) Rentenzahlungsverpflichtungen

Unter diesem Posten werden die arbeitgeberfinanzierten Rentenzahlungsverpflichtungen, für die eine Schuldbeitragsregelung (gesamtschuldnerische Haftung) mit der RheinLand Holding AG, Neuss, besteht, ausgewiesen.

Im Rahmen der betrieblichen Altersversorgung gibt es grundsätzlich zwei Arten von Vereinbarungen:

- **Betriebsvereinbarung / Einzelzusagen (erweiterter Leitungskreis)**

Hierbei handelt es sich um rein arbeitgeberfinanzierte Leistungszusagen. Seit 2015 sehen diese primär eine Kapitalleistung zum Rentenbeginn vor, auf Antrag des Arbeitnehmers kann diese auch über einen festgelegten Rentenfaktor als lebenslange Rente ausgezahlt werden. Arbeitnehmer, die vor 2015 in den Leistungsbezug gewechselt oder unverfallbar ausgeschieden sind, erhalten eine reine Rentenleistung. Zusätzlich ist noch eine Invaliditäts- und Hinterbliebenenversorgung vorgesehen.

- **Deferred Compensation**

Vor einigen Jahren gab es die Option für den Arbeitnehmer, auf Teile seines Gehaltes zugunsten einer Versorgungszusage zu verzichten. Der Arbeitgeber hat sich dann im gleichen Rahmen beteiligt. Die Zusagen sind gemischt finanzierte Leistungszusagen. Leistungshöhe dieser Kapitalzusagen ist die Ablaufleistung bzw. Todesfallleistung der zur Finanzierung abgeschlossenen Rückdeckungsversicherung. Diese wurde gegen Einmalbeitrag abgeschlossen. Dieser Einmalbeitrag entsprach der Summe aus Gehaltsverzicht und Arbeitgeberanteil.

Die Bewertung dieser Zusagen erfolgt für die Solvenz- und die Handelsbilanz nach dem international üblichen Anwartschaftsbarwertverfahren (PUC-Methode), weitestgehend unter Anwendung derselben Annahmen. Dies sind im Wesentlichen die Richttafeln 2018G von Prof. Dr. Klaus Heubeck, 2,10 % Rententrend und der Ansatz der Fluktuation gemäß dem allgemein beobachtbaren altersabhängigen Durchschnitt der Branche. Abweichend wird nur der Bewertungszinssatz ermittelt.

Unter HGB erfolgt die Diskontierung mit dem von der Bundesbank gemäß der Rückstellungsabzinsungsverordnung veröffentlichten durchschnittlichen Zinssatz der letzten zehn Jahre, bei einer angenommenen Restlaufzeit von 15 Jahren gemäß § 253 Abs. 2 Satz 2 HGB. Solvency II folgt den Maßstäben von IFRS. Hierfür werden die Verpflichtungen analysiert und eine mittlere Duration bestimmt. Bei der RheinLand Versicherungs AG beträgt diese für Deferred Compensation 7 Jahre, ansonsten 11 Jahre. Unter Berücksichtigung dieser Duration ergibt sich für Deferred Compensation ein Zinssatz von 3,95 % (i. Vj. 3,35 %), ansonsten 3,95 % (i. Vj. 3,35 %).

Die Verbindlichkeiten für Pensionsrückstellungen betragen zum Ende des jeweiligen Geschäftsjahres:

Versorgungsgruppe	Art der Leistung	Höhe der Rückstellung in T€	Anteil	Höhe der Rückstellung in T€	Anteil
		31.12.2024	31.12.2024	31.12.2025	31.12.2025
Aktive Anwärter	Kapital	7.061	32,83%	6.413	32,43%
Aktive Anwärter	Rente	70	0,33%	68	0,35%
Deferred Compensation	Kapital	128	0,60%	127	0,64%
Unverfallbar Ausgeschiedene	Kapital	834	3,88%	840	4,25%
Unverfallbar Ausgeschiedene	Rente	822	3,82%	712	3,60%
Altersrentner	Rente	10.918	50,77%	9.106	46,05%
Invalidenrentner	Rente	50	0,23%	106	0,54%
Laufende Hinterbliebenenrenten	Rente	1.622	7,54%	2.404	12,16%
Summe		21.504	100,00%	19.777	100,00%

Über eine Schuldbeitrittsvereinbarung hat sich die RheinLand Holding AG mit Wirkung vom 01.01.1993 dazu verpflichtet, im Innenverhältnis sämtliche Rechte und Pflichten aus den Pensionszusagen zu übernehmen. Aufgrund dessen ist der Ansatz in Solvenz- und Handelsbilanz vollkommen unterschiedlich.

Unter IFRS und in der Solvenzbilanz steht die wirtschaftliche Betrachtungsweise im Vordergrund. Da die Arbeitgebergesellschaften – mit Ausnahme des rechnungsmäßigen Zinsaufwands aus den Bedeckungsmitteln – den wirtschaftlichen Aufwand tragen, erfolgt der Ansatz der Pensionsrückstellungen bei den Arbeitgebergesellschaften. Im Gegenzug ergibt sich ein Ausgleichsanspruch in Höhe des handelsrechtlichen Wertansatzes gegenüber der RheinLand Holding AG, der als Aktivposten (s. Abschnitt D.1 (11)) die Verbindlichkeiten weitestgehend ausgleicht. Die Zusagen im Rahmen Deferred Compensation sind durch die entsprechenden Rückdeckungsversicherungen finanziert.

In der HGB-Bilanz macht die RheinLand Versicherungs AG von dem Recht Gebrauch, dass die Arbeitgebergesellschaften auf einen Ansatz der Rückstellungen verzichten können, wenn sie im Innenverhältnis im Rahmen einer gesamtschuldnerischen Haftung von den Verpflichtungen befreit sind. Der Ansatz der Pensionsrückstellungen erfolgt ausschließlich in der HGB-Bilanz der RheinLand Holding AG.

(4) Depotverbindlichkeiten

Die in diesem Element ausgewiesenen Depotverbindlichkeiten betreffen Depotstellungen im Zusammenhang mit den bestehenden Rückversicherungsabgaben. Die Depotverbindlichkeiten werden unter Berücksichtigung des Materialitätsgrundsatzes mit dem handelsrechtlichen Wert angesetzt, da sie eine kurzfristige Laufzeit (unter einem Jahr) aufweisen. Der HGB-Wert ist der Erfüllungswert.

(5) Latente Steuerschulden

Siehe Kapitel D.1

(6) Verbindlichkeiten aus Derivaten

Die RheinLand Versicherungs AG hat keine Verbindlichkeiten aus Derivaten.

(7) Finanzielle Verbindlichkeiten außer Verbindlichkeiten gegenüber Kreditinstituten

Unter Solvency II werden hier die Verbindlichkeiten aus Leasingverträgen ausgewiesen. Die Bewertung erfolgt gemäß IFRS 16. Ein Ausweis in der HGB-Bilanz entfällt, da es sich nicht um Finanzierungsleasing handelt.

Weitere Angaben zu Leasingvereinbarungen sind den Kapiteln A.4 und D.1 zu entnehmen.

(8) Verbindlichkeiten gegenüber Instituten, Versicherungsnehmern, Vermittlern, Rückversicherern sowie Verbindlichkeiten aus Handel (nicht versicherungsbezogen)

Das Element betrifft im Wesentlichen Verbindlichkeiten gegenüber Versicherungsnehmern und Versicherungsvermittlern sowie Abrechnungsverbindlichkeiten aus Rückversicherung.

Grundsätzlich erfolgt der Wertansatz in der Solvenzbilanz analog zum handelsrechtlichen Ansatz mit dem Erfüllungswert, so dass sich keine Bewertungsunterschiede ergeben. Dieses Vorgehen ist vorsichtig und angemessen.

(9) Nachrangige Verbindlichkeiten

Die RheinLand Versicherungs AG hat keine nachrangigen Verbindlichkeiten.

(10) Sonstige nicht an anderer Stelle ausgewiesene Verbindlichkeiten

Diese Position enthält im Wesentlichen Verbindlichkeiten aus Verrechnungskonten, Steuerverbindlichkeiten, passive Rechnungsabgrenzungsposten sowie sonstige Verbindlichkeiten.

Die Bewertung erfolgt entsprechend dem handelsrechtlichen Wertansatz zum Erfüllungsbetrag. Die Restlaufzeiten sind überwiegend kürzer als ein Jahr, da es sich um kurzfristige Außenstände und zahlungsnahen Positionen handelt.

D.4 Alternative Bewertungsmethoden

Gemäß Artikel 1 Nr. 1 Delegierte Verordnung (EU) 2015/35 sind „alternative Bewertungsmethoden“ Bewertungsmethoden, die mit Artikel 75 der Richtlinie 2009/138/EG in Einklang stehen und die für gleiche oder ähnliche Vermögenswerte oder Verbindlichkeiten nicht nur die notierten Marktpreise heranziehen.

Sofern nicht ausschließlich auf notierten Marktpreisen basierende alternative Bewertungsmethoden verwendet werden, werden diese in den jeweiligen Abschnitten D.1 - D.3 dargestellt.

D.5 Sonstige Angaben

Es liegen keine Sachverhalte für sonstige Angaben vor.

E. Kapitalmanagement

E.1 Eigenmittel

Kapitalpolitik der RheinLand Versicherungsgruppe

Die RheinLand Versicherungsgruppe hat sich gemäß Risikotragfähigkeitskonzept (s. Kapitel B.3) zum Ziel gesetzt, dass die verfügbaren Eigenmittel die Solvenzkapitalanforderung sowohl in der RheinLand Versicherungsgruppe als auch in jedem einzelnen Versicherungsunternehmen zu jedem Zeitpunkt über den dreijährigen Planungshorizont hinweg mindestens zu 120 % bedecken.

Struktur, Höhe und Qualität der Eigenmittel

Die verfügbaren Eigenmittel der RheinLand Versicherungs AG liegen per 31.12.2025 bei 225.390 T€ (i. Vj. 176.846 T€), Zusammensetzung s. Anhang 8. Sie steigen im Vergleich zum Vorjahr um rd. 27 % bzw. 48.543 T€. Diese Entwicklung ist insbesondere durch den Anstieg in den Puffern in den versicherungstechnischen Rückstellungen zu erklären. Diese steigen zum einen durch die verbesserte Profitabilität sowie durch die deutlich höhere Schwankungsrückstellung unter HGB.

Alle Eigenmittelbestandteile fallen in die höchste Qualitätsstufe der Eigenmittel (Tier 1). Ergänzende Eigenmittel sind nicht vorhanden. Ebenso muss kein Abzug von den Eigenmitteln vorgenommen werden.

Vor Saldierung ergeben sich latente Steueransprüche in Höhe von bestehen 21.650 T€ (i. Vj. 24.039 T€). Hiervon bestehen 21.452 T€ (i. Vj. 23.095 T€) gegenüber den deutschen und 198 T€ (i. Vj. 944 T€) gegenüber den niederländischen Steuerbehörden. Zur Berechnung der aktiven latenten Steuern werden die latenten Steueransprüche mit den latenten Steuerverbindlichkeiten saldiert, sodass sich für die aktiven latenten Steuern ein Wert von 0 T€ ergibt. Die steuerpflichtigen Ansprüche, auf welche bei der Umkehrung der latenten Steuerverbindlichkeiten zurückgegriffen wird, stammen in erster Linie aus der Abwicklung der versicherungstechnischen Rückstellungen (vgl. Kapitel D.2).

Während das Grundkapital und das zugehörige Agio in Höhe von 39.304 T€ (i. Vj. 39.304 T€) bzw. 1.107 T€ (i. Vj. 1.107 T€) jederzeit für die Finanzierung von Risiken zur Verfügung stehen, ist die Fungibilität der Ausgleichsrücklage in Höhe von 184.978 T€ (i. Vj. 136.435 T€) bei Bedarf eingeschränkt. Die Ausgleichsrücklage besteht aus Rücklagen im Eigenkapital, dem Bewertungsunterschied aus Vermögen, dem Bewertungsunterschied in den Verpflichtungen und aus latentem Steuerguthaben nach Saldierung.

Die Bewertungsunterschiede in den Verpflichtungen enthalten

- die Schwankungsrückstellung, die im Rahmen der Verordnung über die Rechnungslegung von Versicherungsunternehmen (RechVersV) nur für versicherungstechnische Risiken derselben Sparte eingesetzt werden kann und
- die Bewertungsunterschiede in den Schadenrückstellungen, über die im Rahmen der handelsrechtlich gebotenen Vorsicht nicht ohne weiteres in voller Höhe verfügt werden kann. Da die Schadenverpflichtungen im Mittel etwa 5 Jahre gebunden sind, ist

die volle Realisierung der Bewertungsunterschiede in den Schadenrückstellungen auch frühestens nach 5 Jahren möglich.

Anrechenbarkeit der Eigenmittel

Die verfügbaren Eigenmittel der RheinLand Versicherungs AG sind vollständig für die Bedeckung der Solvenzkapitalanforderung sowie der Mindestkapitalanforderung anrechenbar.

Überleitung des handelsrechtlichen Eigenkapitals in die Eigenmittel per 31.12.2025

Die verfügbaren Eigenmittel können aus dem handelsrechtlichen Eigenkapital abgeleitet werden:

- + 58.465 T€ HGB-Eigenkapital**
- + 208.022 T€ Umbewertung der versicherungstechnischen Rückstellungen brutto mit realitätsnäheren Annahmen über die Höhe und Diskontierung der ausstehenden Schaden- und Kostenzahlungen für noch nicht abgewickelte Versicherungsfälle (s. Kapitel D.2)
- 22.050 T€ Umbewertung der Einforderbaren Beträge aus RV-Verträgen mit realitätsnäheren Annahmen über die Höhe und Diskontierung rückforderbarer Schadenzahlungen für noch nicht abgewickelte Versicherungsfälle (s. Kapitel D.2)
- + 52.736 T€ geänderter Ansatz der Schwankungsrückstellung
Der Ansatz der Schwankungsrückstellung ist unter HGB handels- und steuerrechtlich motiviert. Nach den Vorgaben für die Solvabilitätsbewertung ist der Ansatz als Verpflichtung untersagt. Sie gilt als Eigenmittel. (s. Kapitel D.2)
- 1.195 T€ Umbewertung der Kapitalanlagen, inkl. abgegr. Zinsen und Mieten mit realitätsnäheren Annahmen über die Marktpreise bzw. die Höhe und Diskontierung der erwarteten Erträge und Rückzahlungen (s. Kapitel D.1)
- 18.713 T€ geänderter Ansatz der immateriellen Vermögensgegenstände
Der Ansatz immaterieller Vermögensgegenstände ist unter HGB verpflichtend, nach den Vorgaben für die Solvabilitätsbewertung aber untersagt. (s. Kapitel D.1)
- + 4.269 T€ geänderter Ansatz inkl. Umbewertung der Pensionsverpflichtung
Ansatz der Pensionsverpflichtungen nach der wirtschaftlichen Betrachtungsweise in der Bilanz der Arbeitgebergesellschaft, mit realitätsnäheren Annahmen über die Diskontierung der Pensionsverpflichtungen (s. Kapitel D.3)
Ansatz eines Ausgleichsanspruchs gegenüber der RheinLand Holding AG in Höhe des handelsrechtlichen Wertansatzes auf Grund des Schuldbeitritts (s. Kapitel D.3)

Ansatz finanzielle Verbindlichkeiten Leasing Fuhrpark
(s. Kapitel D.3)

- 56.145 T€ Saldo latente Steuerforderungen und Steuerverpflichtungen
An den Stillen Reserven und Lasten aus der Umbewertung der
Vermögen und Verpflichtungen für die Solvenzbilanz ist das Fi-
nanzamt entsprechend der künftig daraus erwarteten Steuer-
zahlungen zu beteiligen. (s. Kapitel D.1 und D.2)

= **+ 225.390 T€ Überschuss Vermögenswerte über Verpflichtungen nach Ab-
zug der vorhersehbaren Ausschüttung (= Basiseigenmittel)**

E.2 Solvenzkapitalanforderung und Mindestkapitalanforderung

Zum 31.12.2025 beträgt die Solvenzkapitalanforderung (SCR) der RheinLand Versicherungs AG 142.547 T€ (i. Vj. 131.459 T€).

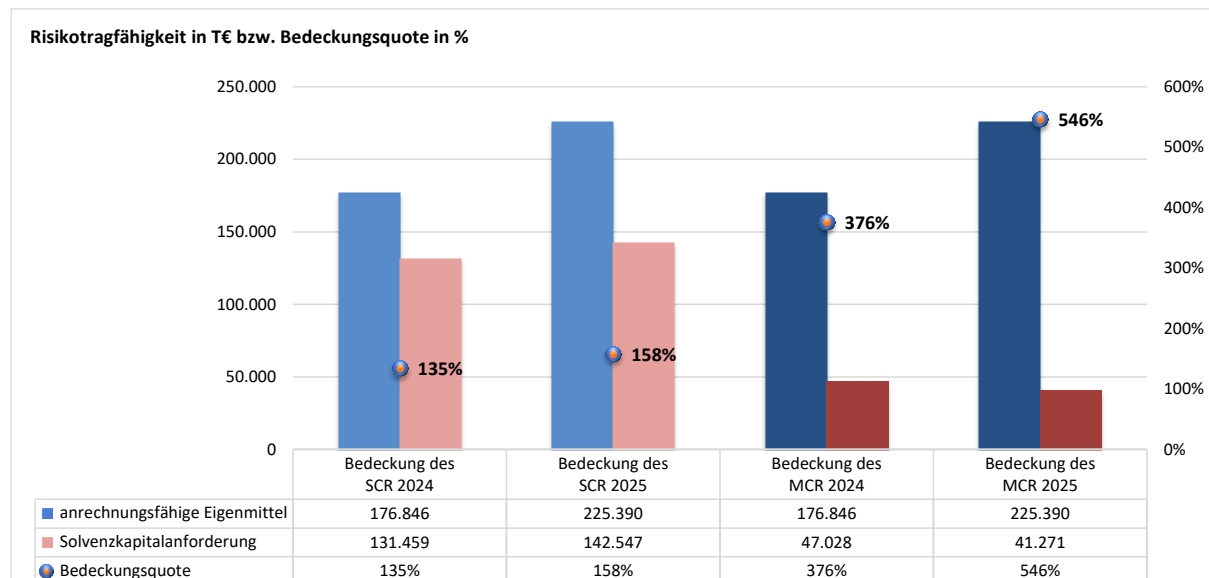

Weitere Details zum SCR sind dem Anhang 9 zu entnehmen. Die Berechnung erfolgt mit Hilfe der Standardformel, ohne die Verwendung von unternehmensspezifischen Parametern. Wesentlicher Einflussfaktor für den Anstieg der Solvenzkapitalanforderung um rd. 8 % bzw. 11.088 T€ ist insbesondere der Anstieg des versicherungstechnischen Risikos Gesundheit. Der Anstieg des versicherungstechnischen Risiko Gesundheit wird dabei getrieben durch das Prämierisiko sowie das Stornorisiko aufgrund des Wachstums in der Spare Arbeitsunfähigkeit.

Das gemäß Standardformel berechnete SCR wurde um 55.227 T€ (i. Vj. 53.024 T€) für die Verlustausgleichsfähigkeit latenter Steuern reduziert. Die zum Nachweis der Werthaltigkeit angesetzten latenten Steuerverbindlichkeiten entsprechen dem Überschuss der passiven über die aktiven latenten Steuern in der Solvabilitätsübersicht. Zusätzlich wurde steuerpflichtiger Ertrag aus künftigem Neugeschäft in Höhe von 0 T€ gegenüber den deutschen und 5.066 T€ gegenüber den niederländischen Steuerbehörden angesetzt. Die maximal mögliche Verlustausgleichsfähigkeit wird voll ausgeschöpft.

Die Berechnung der Mindestkapitalanforderung (MCR) erfolgt unter Nutzung der im Anhang 10 aufgeführten Daten. Per 31.12.2025 beträgt das MCR 41.271 T€ (i. Vj. 47.028 T€). Dies entspricht rd. 29 % (i. Vj. 36 %) der Solvenzkapitalanforderung. Die wesentlichen Veränderungen in den einzelnen Risikomodulen wurden bereits in Kapitel C. erläutert.

Der endgültige Betrag der veröffentlichten Solvenzkapitalanforderung unterliegt noch der aufsichtlichen Prüfung.⁵

⁵ Hinweis gemäß Artikel 297 Abs. 2 Buchstabe (a) Delegierte Verordnung (EU) 2015/35.

E.3 Verwendung des durationsbasierten Untermoduls Aktienrisiko bei der Berechnung der Solvenzkapitalanforderung

Deutschland hat keinen Gebrauch von der Option gemacht, die Verwendung eines durationsbasierten Untermoduls Aktienrisiko zuzulassen. Wir haben das durationsbasierte Untermodul Aktienrisiko nicht angewendet.

E.4 Unterschied zwischen der Standardformel und etwa verwendeten internen Modellen

Die RheinLand Versicherungs AG verwendet ausschließlich die Standardformel. Die Angemessenheit der Standardformel zur Bewertung der Risikosituation der RheinLand Versicherungs AG wird jährlich im Rahmen des regulären aufsichtsrechtlichen ORSA geprüft.

E.5 Nichteinhaltung der Mindestkapitalanforderung und Nichteinhaltung der Solvenzkapitalanforderung

Sowohl die Solvenzkapitalanforderung wie auch die Mindestkapitalanforderung werden per 31.12.2025 eingehalten.

E.6 Sonstige Angaben

Es liegen keine Sachverhalte für sonstige Angaben vor.

Abkürzungsverzeichnis

Abs.	Absatz
AktG	Aktiengesetz
ALM	Asset Liability Management (Abstimmung der Fälligkeitsstruktur aktiver und passiver Bilanzpositionen)
BaFin	Bundesanstalt für Finanzdienstleistungsaufsicht
DVO	Delegierte Verordnung (EU) 2015/35 vom 10.10.2014 inkl. Änderungen und Berichtigungen bzw. aktuelle Fassung
EIOPA	European Insurance and Occupational Pensions Authority (Europäische Aufsichtsbehörde für das Versicherungswesen und die betriebliche Altersversorgung)
EPIFP	Expected Profit included in Future Premiums (bei künftigen Prämien einkalkulierter erwarteter Gewinn)
ESG Board	Das ESG Board beschäftigt sich mit allen Kriterien im Zusammenhang mit dem Thema Nachhaltigkeit. Unter ESG versteht man hier die Berücksichtigung von Kriterien aus den Bereichen Umwelt (Environmental), Soziales (Social) und verantwortungsvoller Unternehmensführung (Governance).
EU	Europäische Union
GDV	Gesamtverband der Deutschen Versicherungswirtschaft
GuV	Gewinn- und Verlustrechnung
HGB	Handelsgesetzbuch
IKS	Internes Kontrollsystem
IT	Informationstechnologie
i. Vj.	im Vorjahr
LoB	Lines of Business (Solvency II-spezifische Geschäftsbereiche)
QRT	Quantitatives Reporting Template
MCR	Minimum Capital Requirement (Mindestkapitalanforderung)
OF	Own Funds = vorhandene Eigenmittel

ORSA	Own Risk and Solvency Assessment (Unternehmenseigene Risiko- und Solvabilitätsbeurteilung)
rd.	rund, in etwa, nahezu
RV	Rückversicherung
SCR	Solvency Capital Requirement (Solvenzkapitalanforderung)
SF	Schlüsselfunktion
SFCR	Solvency and Financial Condition Report (Bericht über die Solvabilität und Finanzlage)
T€	Tausend Euro
URCF	Unabhängige Risikocontrollingfunktion
VAG	Versicherungsaufsichtsgesetz
VMF	Versicherungsmathematische Funktion
vt.	versicherungstechnisch(es)

Glossar

Nachfolgend werden einige zentrale Fachtermini im Risikomanagement bzw. unter Solvency II erläutert:

Emerging Risks	Emerging Risks sind neuartige Risiken, deren Gefährdungspotenzial noch nicht bekannt ist und deren Auswirkungen sich nur schwer beurteilen lassen.
Ertragsrisiken	Die Ertrags- und Wachstumsrisiken sind definiert als Gefahr, durch das Verfehlen der Planergebnisse die erwartete Eigenkapitalrendite nicht zu erzielen oder die geplante Dividendenzahlung nicht finanzieren zu können. Sie sind eng verbunden mit dem strategischen Risiko und dem Reputationsrisiko. Die Steuerung erfolgt im Wesentlichen über die Planung und Überwachung der HGB-Ergebnisse.
Governance-System	Das Governance-System bezeichnet allgemein das Steuerungs- und Regelungssystem im Sinn von Strukturen (Aufbau- und Ablauforganisation) einer politisch-gesellschaftlichen Einheit wie Staat, Verwaltung, Gemeinde, privater oder öffentlicher Organisation. Häufig wird es auch im Sinne von Steuerung oder Regelung einer jeglichen Organisation (etwa einer Gesellschaft oder eines Betriebes) verwendet.
Leitlinien / Richtlinien	Die Prozesse eines Versicherungsunternehmens müssen über sogenannte Leitlinien oder Richtlinien geregelt und schriftlich fixiert sein. Dies dient der konsistenten Umsetzung der Strategie des Unternehmens. Diese Leitlinien / Richtlinien werden ggfs. über Arbeitsanweisungen, Vollmachten- und Berechtigungsregelungen weiter konkretisiert.
Limits / Limitsystem	<p>Limits sind zentrale Instrumente zur Umsetzung der Risikostrategie des Unternehmens. Sie begrenzen als Steuerungsinstrument die eingehbaren Risiken und umfassen alle relevanten Steuerungsebenen und Risikoarten.</p> <p>Ein Limitsystem ist ein System von Kenngrößen zusammen mit jeweils hinterlegten Schwellenwerten (Limits), welches zur Steuerung des Unternehmens eingesetzt wird. Die Kenngrößen werden regelmäßig gemessen und im Vergleich zu den hinterlegten Schwellenwerten berichtet. Bei Annäherung an die bzw. bei Überschreitung der Schwellenwerte sind vorab geeignete Steuerungsimpulse (mindestens die Information über den Sachverhalt) hinterlegt.</p>

Lines of Business

Gleichartige Versicherungsprodukte werden zu Geschäftsbereichen, sogenannten Lines of Business (kurz LoB) zusammengefasst. Die Geschäftsbereiche werden in Artikel 55 der Delegierten Verordnung 2015/35 definiert. Die Solvency II-Geschäftsbereiche entsprechen nicht der für andere Zwecke genutzten Einteilung in Versicherungsarten oder -zweige. Sie stellen eine eigen für Solvency II definierte Einteilung dar.

Liquiditätsrisiko

Das Liquiditätsrisiko wird nicht über die Standardformel berechnet. Es beinhaltet das Risiko, dass die Kapitalanlagen und sonstigen Vermögensgegenstände nicht veräußerbar sind, um die finanziellen Verpflichtungen abzudecken. Insbesondere fällt hierunter das Risiko, dass eine Veräußerung der Höhe nach, jedoch nicht in einem adäquaten Zeitrahmen möglich ist.

Das Liquiditätsrisiko hat somit zwei Dimensionen:

- (1) Das Risiko eines Verlusts aus der vorzeitigen und ggf. kurzfristigen Veräußerung von Kapitalanlagen zur Begleichung fälliger Verpflichtungen und
- (2) das Risiko mangelnder Fungibilität der Eigenmittel für die Finanzierung möglicher Verluste.

Marktrisiko

Das Marktrisiko ist das Risiko einer nachteiligen Veränderung der Werte von Vermögenswerten, Verpflichtungen und Finanzinstrumenten in Bezug auf Veränderungen in der Höhe oder bei der Volatilität ...

- Zinsänderungsrisiko: aus zinssensiblen Vermögenswerten und Verbindlichkeiten
- Aktienrisiko: aus einer Veränderung der Höhe oder Volatilität von Markt-preisen für Aktien
- Immobilienrisiko: aus einer Veränderung der Immobilienpreise.
- Spreadrisiko: die durch Änderungen der Höhe oder Volatilität von Kredit-Spreads über der risikofreien Zinsstrukturkurve verursacht werden
- Konzentrationsrisiko: aus kumulierten Engagements gegenüber einer Gegenpartei
- Währungsrisiko: aus Veränderungen in der Höhe oder Volatilität von Wechselkursen

Mindestkapitalanforderung	Die Mindestkapitalanforderung (MCR) beschreibt die regulatorische Untergrenze des SCR. Ein Unterschreiten würde umgehend aufsichtsrechtliche Schritte nach sich ziehen.
Nachhaltigkeitsrisiken	Nachhaltigkeitsrisiken (ESG-Risiken) beinhalten alle Ereignisse oder Bedingungen aus den Bereichen Umwelt (Environment), Soziales (Social) oder Unternehmensführung (Governance), deren Eintreten tatsächlich oder potenziell erhebliche negative Auswirkungen auf die Vermögens-, Finanz- und Ertragslage sowie auf die Reputation der RheinLand Versicherungsgruppe und ihrer Einzelunternehmen haben können. Hierin sind klimabezogene Risiken in Form von physischen Risiken (z. B. Extremwetterereignisse und deren Folgen, langfristige Veränderungen klimatischer und ökologischer Bedingungen) und Transitionsrisiken (z. B. politische Maßnahmen, neue Technologien) eingeschlossen.
Operationelles Risiko	Das operationelle Risiko bezeichnet das Risiko von Verlusten, die sich aus der Unangemessenheit oder dem Versagen von internen Prozessen, Mitarbeitern oder Systemen sowie aus externen Ereignissen ergeben. Es umfasst auch Rechtsrisiken, die sich einerseits durch eine unzureichende Umsetzung von Gesetzen und Rechtsnormen und andererseits durch sich verändernde Rechtsprechung und damit Auslegung bestehender Gesetze ergeben.
Reputationsrisiko	Reputationsrisiken resultieren aus einer Schädigung des Rufs der Gruppe bzw. eines Unternehmens(-teils). Sie sind die Folge von strategischen, modellierten, operationellen oder sonstigen Risiken.
Risiko	Ein Risiko resultiert aus der Unsicherheit zukünftiger Entwicklungen. Es beschreibt die mögliche Abweichung der Ist-Werte von den Planwerten hinsichtlich Wahrscheinlichkeit und/oder Ausmaß.
Risikomanagement	Risikomanagement beschreibt das Bündel aller betrieblichen Konzepte, Verantwortlichkeiten, Aufgaben und Termine, um die Risiken des Geschäftsbetriebs ganzheitlich zu identifizieren, zu klassifizieren, zu analysieren, zu bewerten und zu überwachen, über die Risikosituation zu berichten und sie zu steuern.
Risikokapitalbudgetierung	Die Risikokapitalbudgetierung bezeichnet den Vorgang, in dem zum Jahresende erwartete verfügbare Eigenmittel, welche gemäß Risikotoleranz verwendet werden dürfen, zur Bedeckung der im Jahresverlauf geplanten Solvenzkapitalanforderung der

einzelnen Risikomodule und Risiken zugeordnet (= budgetiert) werden.

Die Zuordnung des freigegebenen Risikokapitals erfolgt zur Absicherung bestehender Risiken, zusätzlicher Risiken aus strategischen Aktivitäten gemäß Geschäftsstrategie und von Risikoänderungen der bestehenden Risiken z. B. durch die Bestandsentwicklung, Marktschwankungen wie Zinsänderungen oder regulatorischen Änderungen.

Risikostrategie

Die Risikostrategie beschreibt die aus der Geschäftsstrategie resultierenden Risiken und stellt Ansprüche an das Risikomanagement daraus. Es handelt sich um Restriktionen und Ziele im Sinne von „Leitplanken“ sowie um wesentliche Charakteristika eines für deren Erfüllung für nötig erachteten Überwachungs- und Steuerungsprozesses.

Risikotoleranz

Über die Risikotoleranz definiert der Gesamtvorstand, in welchem Ausmaß er bereit ist, die Risikotragfähigkeit auszureizen (= Limitsystem). Um den Ansprüchen der Risikostrategie gerecht zu werden, ist eine Systematik definiert, die ergänzend zum Limitsystem ein Frühwarnsystem für Ertrags- und Wachstumsrisiken und ein Warnsystem für nicht in finanziellen Größen gemessene Risiken enthält. Die Risikotoleranz stellt somit einen Korridor oder eine Untergrenze für die Risikotragfähigkeit dar.

Risikotragfähigkeit

Die unter Solvency II gesetzlich vorgegebene Risikotragfähigkeit eines Versicherungsunternehmens wird ausgedrückt durch die Bedeckungsquote aus vorhandenen bzw. verfügbaren Eigenmitteln (englisch Own Funds, kurz „OF“) und der Solvenzkapitalanforderung (englisch Solvency Capital Requirement, kurz „SCR“). Hierbei müssen die Eigenmittel die Solvenzkapitalanforderung vollständig abdecken. Die Solvenzkapitalanforderung ist so bestimmt, dass den Versicherungsnehmern gesetzlich eine Sicherheit von mindestens 99,5 % garantiert wird, dass die Gesellschaft im Folgejahr alle anfallenden Zahlungsverpflichtungen inklusive der Folgeverpflichtungen erfüllen können wird.

Risikotragfähigkeitskonzept

Das Risikotragfähigkeitskonzept stellt die solide Finanzierung der Unternehmen der RheinLand Versicherungsgruppe sicher. Es definiert einerseits den Anspruch an die Risikotragfähigkeit: Die Risikotragfähigkeit soll sowohl für die RheinLand Versicherungsgruppe als auch für jedes einzelne Versicherungsunternehmen zu jedem Zeitpunkt über den Planungshorizont hinweg über 100 %, möglichst über 120 % liegen. Andererseits definiert es, dass die verfügbaren Eigenmittel und die

Solvenzkapitalanforderung nach den für Solvency II gültigen Verfahren und Parametern zu ermitteln sind.

Schlüsselfunktionen

Nach Solvency II muss jedes Versicherungsunternehmen vier sogenannte Schlüsselfunktionen mit jeweils einer verantwortlichen Person einrichten: die Unabhängige Risikocontrollingfunktion, die Compliance-Funktion, die Funktion der Internen Revision und die Versicherungsmathematische Funktion (VMF). Diese Funktionen sind wichtige Teile des Governance-Systems.

Schwellenwerte

Für die Erreichung der Planziele im Rahmen der 3-Jahresplanung ist ein Frühwarnsystem eingerichtet. Darin ist definiert, welche Ergebnis- und Wachstumstreiber als wichtig eingestuft werden und ab welchen unerwünschten Abweichungen (= Schwellenwerten) Eskalationsroutinen ausgelöst werden.

Solvency II

Solvabilität II, abgekürzt auch Solva II, englisch Solvency II, ist eine Richtlinie der Europäischen Union, mit der das europäische Versicherungsaufsichtsrecht grundlegend reformiert wurde. Schwerpunkte der Richtlinie bilden risikobasierte Solvabilitätsvorschriften für die Eigenmittelausstattung der Versicherungsunternehmen/-gruppen und qualitative Anforderungen an das Risikomanagement von Versicherungsunternehmen/-gruppen sowie erweiterte Publikationspflichten. Die Richtlinie wurde europaweit 2009 veröffentlicht und ist seit Januar 2016 in Kraft.

Solvenzkapitalanforderung

Die Solvenzkapitalanforderung (SCR) entspricht dem Verlust an verfügbaren Eigenmitteln im Falle eines plausiblen aber sehr unwahrscheinlichen Krisenereignisses. Das SCR wird mit Hilfe der Standardformel berechnet.

Solvabilitätsübersicht / Solvenzbilanz

Die Solvabilitätsübersicht oder Solvenzbilanz ist eine Zeitwertbilanz, deren Vermögenswerte und Verpflichtungen nach den Vorgaben der aufsichtsrechtlichen Vorschriften für Solvency II bewertet sind.

Standardformel / Standardmodell

Unter der Standardformel wird eine von der Finanzaufsicht vorgegebene Berechnungsformel für die Solvenzkapitalanforderung nach Solvency II verstanden. Die Begriffe Standardformel und Standardmodell werden oft synonym verwendet.

Strategische Risiken

Strategische Risiken bestehen in einer möglichen Nichterreichung der gesetzten Produktions- und Kostenziele. Dominante Risikotreiber sind die künftige Entwicklung der Rahmenbedingungen und das Umsetzungsverhalten des Unternehmens bzgl. der geplanten Maßnahmen.

Übergangsmaßnahme / Rückstellungstransitional / Zinstransitional

Solvency II ermöglicht Lebensversicherungsunternehmen eine schrittweise Einführung über einen Zeitraum von 16 Jahren. Eine der gesetzlich vorgegebenen Übergangsmaßnahmen ist das sogenannte Rückstellungstransitional, bei dem über 16 Jahre ein jährlich um 1/16 sinkender fester Abschlag auf die versicherungstechnischen Rückstellungen erfolgt. Eine alternative Übergangsmaßnahme ist das sogenannte Zinstransitional, bei dem ein auf 16 Jahre gestreckter Übergang von dem Rechnungszins nach HGB auf die risikofreie Zinskurve nach Solvency II zur Diskontierung der versicherungstechnischen Rückstellungen stattfindet. Die Anwendung einer Übergangsmaßnahme muss von der Aufsicht genehmigt werden. Die gleichzeitige Anwendung beider Übergangsmaßnahmen ist ausgeschlossen.

Verfügbare Eigenmittel

Als Teilmenge der vorhandenen werden die verfügbaren Eigenmittel bestimmt. Sie müssen, abhängig von der Höhe des SCR, bestimmte Qualitätskriterien erfüllen, u. a. nachrangig, zeitlich unlimitiert und im Krisenfall unmittelbar zur Verlustdeckung verfügbar sein. Synonym wird von anrechnungsfähigen Eigenmitteln gesprochen.

Versicherungstechnisches Risiko

Das versicherungstechnische Risiko ist das Risiko, dass bedingt durch Zufall, Irrtum oder Änderung der tatsächliche Aufwand für Schäden und Leistungen vom erwarteten Aufwand abweicht.

Wachstumsrisiko

Siehe Definition Ertragsrisiko.

Versicherungstechnisches Risiko Leben sowie Kranken nach Art der Leben

Das versicherungstechnische Risiko Leben sowie Kranken nach Art der Leben drückt sich aus in einem versicherungstechnischen Verlust oder einer nachteiligen Veränderung des Werts der Versicherungsverpflichtungen, die entstehen aus Veränderungen in der Höhe, dem Trend oder bei der Volatilität ...

- Sterblichkeitsrisiko: der Sterblichkeitsraten
- Langlebigkeitsrisiko: der Sterblichkeitsraten, wenn der Rückgang der Sterblichkeitsrate zu einem Anstieg des Werts der Versicherungsverbindlichkeiten führt
- Invaliditätsrisiko: der Invaliditäts-, Krankheits- und Morbiditätsraten
- Kostenrisiko: der bei der Verwaltung von Versicherungsverträgen anfallenden Kosten
- Revisionsrisiko: der Revisionsraten für Rentenversicherungen aufgrund von Rechtsänderungen oder der

gesundheitlichen Verfassung des Rentenempfängers (in Deutschland nicht relevant)

- Stornorisiko: aus der Ausübung von Storno-, Unterbrechungs-, Verlängerungs- und Rückkaufsrechten von Versicherungsverträgen
- Katastrophenrisiko: aus extremen und außergewöhnlichen Ereignissen

Versicherungstechnisches Risiko Schaden sowie Kranken nach Art der Schaden

Das versicherungstechnische Risiko Schaden sowie Kranken nach Art der Schaden umfasst das Risiko eines versicherungstechnischen Verlusts oder einer nachteiligen Veränderung des Werts der Versicherungsverpflichtungen, die entstehen aus ...

- Prämienrisiko: unzureichenden Versicherungsprämien, um künftige Verpflichtungen abzudecken
- Reserverisiko: unzureichenden versicherungstechnischen Rückstellungen, um noch nicht abgewickelte oder noch nicht bekannte Schäden begleichen zu können
- Stornorisiko: aus der Ausübung von Storno-, Unterbrechungs-, Verlängerungs- und Rückkaufsrechten von Versicherungsverträgen
- Katastrophenrisiko: aus Naturgefahren oder sonstigen Kumulereignissen

Volatilitätsanpassung

Hierbei handelt es sich um einen Aufschlag auf die Zinskurve, genauer eine künstliche Erhöhung des für die Prognosejahre anzusetzenden Marktzinses als Kompensation für einen durch Lebensversicherungsunternehmen über den risikofreien Zins hinaus zu erwirtschaftendem Zinsertrag. Dieser Zusatzertrag darf keinem Risiko unterliegen und entsteht z. B. durch das Halten von Wertpapieren bis zur Fälligkeit in Verbindung mit zwischenzeitlich eingeschränkten Veräußerungsmöglichkeiten.

Vorhandene Eigenmittel

Die vorhandenen Eigenmittel sind der Überschuss der Vermögenswerte über die Verbindlichkeiten abzüglich des Betrags der eigenen Aktien in der Solvabilitätsübersicht und zuzüglich der nachrangigen Verbindlichkeiten.

Anhang

Der Anhang enthält, neben der Verabschiedung des Berichts durch den Vorstand, die aufsichtsrechtlich zu veröffentlichenden Meldeformulare der RheinLand Versicherungs AG.

Verabschiedung des Berichts durch den Vorstand

Der vorliegende Bericht wurde am 08.04.2026 vom Vorstand verabschiedet.

1. Bilanz (S.02.01.02)

Seite 1		Solvabilität II Werte in T€
Vermögenswerte		C0010
Immaterielle Vermögenswerte	R0030	
Latente Steueransprüche	R0040	
Überschuss bei den Altersversorgungsleistungen	R0050	
Sachanlagen für den Eigenbedarf	R0060	8.941
Anlagen (außer Vermögenswerten für indexgebundene und fondsgebundene Verträge)	R0070	412.066
Immobilien (außer zur Eigennutzung)	R0080	
Anteile an verbundenen Unternehmen, einschließlich Beteiligungen	R0090	6.290
Aktien	R0100	105
Aktien – notiert	R0110	
Aktien – nicht notiert	R0120	105
Anleihen	R0130	346.023
Staatsanleihen	R0140	28.273
Unternehmensanleihen	R0150	317.749
Strukturierte Schuldtitel	R0160	
Besicherte Wertpapiere	R0170	
Organismen für gemeinsame Anlagen	R0180	49.134
Derivate	R0190	
Einlagen außer Zahlungsmitteläquivalenten	R0200	10.514
Sonstige Anlagen	R0210	
Vermögenswerte für index- und fondsgebundene Verträge	R0220	
Darlehen und Hypotheken	R0230	
Policendarlehen	R0240	
Darlehen und Hypotheken an Privatpersonen	R0250	
Sonstige Darlehen und Hypotheken	R0260	
Einforderbare Beträge aus Rückversicherungsverträgen von:	R0270	62.692
Nichtlebensversicherungen und nach Art der Nichtlebensversicherung betriebenen Krankenversicherungen	R0280	61.586
Nichtlebensversicherungen außer Krankenversicherungen	R0290	25.981
nach Art der Nichtlebensversicherung betriebenen Krankenversicherungen	R0300	35.605
Lebensversicherungen und nach Art der Lebensversicherung betriebenen Krankenversicherungen außer Krankenversicherungen und fonds- und indexgebundenen Versicherungen	R0310	1.106
nach Art der Lebensversicherung betriebenen Krankenversicherungen	R0320	1.099
Lebensversicherungen außer Krankenversicherungen und fonds- und indexgebundenen Versicherungen	R0330	7
Lebensversicherungen, fonds- und indexgebunden	R0340	
Depotforderungen	R0350	1.111
Forderungen gegenüber Versicherungen und Vermittlern	R0360	30.871
Forderungen gegenüber Rückversicherern	R0370	8.752
Forderungen (Handel, nicht Versicherung)	R0380	12.982
Eigene Anteile (direkt gehalten)	R0390	
In Bezug auf Eigenmittelbestandteile fällige Beträge oder ursprünglich eingeforderte, aber noch nicht eingezahlte Mittel	R0400	
Zahlungsmittel und Zahlungsmitteläquivalente	R0410	7.089
Sonstige nicht an anderer Stelle ausgewiesene Vermögenswerte	R0420	29.054
Vermögenswerte insgesamt	R0500	573.558

Seite 2		Solvabilität II Werte in T€
Verbindlichkeiten		C0010
Versicherungstechnische Rückstellungen – Nichtlebensversicherung	R0510	182.477
Versicherungstechnische Rückstellungen – Nichtlebensversicherung (außer Krankenversicherung)	R0520	119.419
Versicherungstechnische Rückstellungen als Ganzes berechnet	R0530	
Bester Schätzwert	R0540	106.326
Risikomarge	R0550	13.092
Versicherungstechnische Rückstellungen – Krankenversicherung (nach Art der Nichtlebensversicherung)	R0560	63.059
Versicherungstechnische Rückstellungen als Ganzes berechnet	R0570	
Bester Schätzwert	R0580	32.619
Risikomarge	R0590	30.440
Versicherungstechnische Rückstellungen – Lebensversicherung (außer fonds- und indexgebundenen Versicherungen)	R0600	5.024
Versicherungstechnische Rückstellungen – Krankenversicherung (nach Art der Lebensversicherung)	R0610	4.192
Versicherungstechnische Rückstellungen als Ganzes berechnet	R0620	
Bester Schätzwert	R0630	3.984
Risikomarge	R0640	208
Versicherungstechnische Rückstellungen – Lebensversicherung (außer Krankenversicherungen und fonds- und indexgebundenen Versicherungen)	R0650	832
Versicherungstechnische Rückstellungen als Ganzes berechnet	R0660	
Bester Schätzwert	R0670	806
Risikomarge	R0680	26
Versicherungstechnische Rückstellungen – fonds- und indexgebundene Versicherungen	R0690	
Versicherungstechnische Rückstellungen als Ganzes berechnet	R0700	
Bester Schätzwert	R0710	
Risikomarge	R0720	
Eventualverbindlichkeiten	R0740	
Andere Rückstellungen als versicherungstechnische Rückstellungen	R0750	29.672
Rentenzahlungsverpflichtungen	R0760	19.777
Depotverbindlichkeiten	R0770	19.073
Latente Steuerschulden	R0780	56.145
Derivate	R0790	
Verbindlichkeiten gegenüber Kreditinstituten	R0800	
Finanzielle Verbindlichkeiten außer Verbindlichkeiten gegenüber Kreditinstituten	R0810	1.424
Verbindlichkeiten gegenüber Versicherungen und Vermittlern	R0820	16.191
Verbindlichkeiten gegenüber Rückversicherern	R0830	2.200
Verbindlichkeiten (Handel, nicht Versicherung)	R0840	
Nachrangige Verbindlichkeiten	R0850	
Nicht in den Basiseigenmitteln aufgeführte nachrangige Verbindlichkeiten	R0860	
In den Basiseigenmitteln aufgeführte nachrangige Verbindlichkeiten	R0870	
Sonstige nicht an anderer Stelle ausgewiesene Verbindlichkeiten	R0880	16.185
Verbindlichkeiten insgesamt	R0900	348.169
Überschuss der Vermögenswerte über die Verbindlichkeiten	R1000	225.390

2. Prämien, Forderungen und Aufwendungen nach Geschäftsbereichen (S.05.01.02)

Seite 1 Werte in T€		Geschäftsbereich für: Nichtlebensversicherungs- und Rückversicherungsverpflichtungen (Direktversicherungsgeschäft und in Rückdeckung übernommenes proportionales Geschäft)								
		Krankheitskosten- versicherung	Einkommenser- satzversicherung	Arbeitsunfallversi- cherung	Kraftfahrzeughaft- pflichtversiche- rung	Sonstige Kraft- fahrtversicherung	See-, Luftfahrt- und Transportver- sicherung	Feuer- und ande- re Sachversiche- rungen	Allgemeine Haft- pflichtversiche- rung	Kredit- und Kauti- onsversicherung
		C0010	C0020	C0030	C0040	C0050	C0060	C0070	C0080	C0090
Gebuchte Prämien										
Brutto – Direktversicherungsgeschäft	R0110		68.865		35.356	28.279	131	59.900	13.375	
Brutto – in Rückdeckung übernommenes proportionales Geschäft	R0120		44.558		200			82.972	24.051	
Brutto – in Rückdeckung übernommenes nichtproportionales Geschäft	R0130									
Anteil der Rückversicherer	R0140		5.789		7.849	6.290		25.543	157	
Netto	R0200		107.635		27.707	21.989	131	117.329	37.269	
Verdiente Prämien										
Brutto – Direktversicherungsgeschäft	R0210		87.356		35.330	28.234	131	59.382	13.368	
Brutto – in Rückdeckung übernommenes proportionales Geschäft	R0220		46.518		200			82.972	24.051	
Brutto – in Rückdeckung übernommenes nichtproportionales Geschäft	R0230									
Anteil der Rückversicherer	R0240		10.519		7.844	6.283		25.297	157	
Netto	R0300		123.355		27.686	21.951	131	117.057	37.262	
Aufwendungen für Versicherungsfälle										
Brutto – Direktversicherungsgeschäft	R0310		40.327		23.276	20.709	16	24.190	6.185	
Brutto – in Rückdeckung übernommenes proportionales Geschäft	R0320		28.900		-20			43.278	14.118	0
Brutto – in Rückdeckung übernommenes nichtproportionales Geschäft	R0330									
Anteil der Rückversicherer	R0340		10.914		4.572	4.690		9.801	-12	
Netto	R0400		58.313		18.684	16.019	16	57.666	20.315	0
Angefallene Aufwendungen	R0550		57.877		7.948	7.032	46	52.183	17.262	
Bilanz - Sonstige vt. Aufwendungen/Erträge	R1210									
Gesamtaufwendungen	R1300									

Seite 2	Werte in T€	Geschäftsbereich für: Nichtlebensversicherungs- und Rückversicherungsverpflichtungen (Direktversicherungsgeschäft und in Rückdeckung übernommenes proportionales Geschäft)			Geschäftsbereich für: in Rückdeckung übernommenes nichtproportionales Geschäft				Gesamt
		Rechtsschutzversicherung	Beistand	Verschiedene finanzielle Verluste	Krankheit	Unfall	See-, Luftfahrt- und Transport	Sach	
		C0100	C0110	C0120	C0130	C0140	C0150	C0160	
Gebuchte Prämien									
Brutto – Direktversicherungsgeschäft	R0110		1.067	99.166					306.139
Brutto – in Rückdeckung übernommenes proportionales Geschäft	R0120			-24					151.758
Brutto – in Rückdeckung übernommenes nichtproportionales Geschäft	R0130								
Anteil der Rückversicherer	R0140		619	6.375					52.621
Netto	R0200		448	92.767					405.276
Verdiente Prämien									
Brutto – Direktversicherungsgeschäft	R0210		1.069	94.573					319.441
Brutto – in Rückdeckung übernommenes proportionales Geschäft	R0220			1.167					154.908
Brutto – in Rückdeckung übernommenes nichtproportionales Geschäft	R0230								
Anteil der Rückversicherer	R0240		619	8.940					59.659
Netto	R0300		450	86.799					414.690
Aufwendungen für Versicherungsfälle									
Brutto – Direktversicherungsgeschäft	R0310			5.919					120.621
Brutto – in Rückdeckung übernommenes proportionales Geschäft	R0320			178					86.453
Brutto – in Rückdeckung übernommenes nichtproportionales Geschäft	R0330								
Anteil der Rückversicherer	R0340			512					30.477
Netto	R0400			5.585					176.597
Angefallene Aufwendungen	R0550		262	78.007					220.617
Bilanz - Sonstige vt. Aufwendungen/Erträge	R1210								3.227
Gesamtaufwendungen	R1300								223.844

Seite 3		Geschäftsbereich für: Lebensversicherungsverpflichtungen						Lebensrückversicherungsverpflichtungen		Gesamt
Werte in T€		Krankenversicherung	Versicherung mit Überschussbeteiligung	Index- und fondsgebundene Versicherung	Sonstige Lebensversicherung	Renten aus Nichtlebensversicherungsverträgen und im Zusammenhang mit Krankenversicherungsverpflichtungen	Renten aus Nichtlebensversicherungsverträgen und im Zusammenhang mit anderen Versicherungsverpflichtungen (mit Ausnahme von Krankenversicherungsverpflichtungen)	Krankenrückversicherung	Lebensrückversicherung	
		C0210	C0220	C0230	C0240	C0250	C0260	C0270	C0280	C0300
Gebuchte Prämien										
Brutto	R1410									
Anteil der Rückversicherer	R1420									
Netto	R1500									
Verdiente Prämien										
Brutto	R1510									
Anteil der Rückversicherer	R1520									
Netto	R1600									
Aufwendungen für Versicherungsfälle										
Brutto	R1610								-6	-6
Anteil der Rückversicherer	R1620									
Netto	R1700								-6	-6
Angefallene Aufwendungen										
	R1900									
Bilanz - Sonstige vt. Aufwendungen/Erträge										
	R2510									
Gesamtaufwendungen										
	R2600									
Gesamtbetrag Rückkäufe										
	R2700									

3. Prämien, Forderungen und Aufwendungen nach Ländern (S.04.05.21)

Werte in T€		Nichtlebensversicherungsverpflichtungen	Fünf wichtigste Länder (nach gebuchten Bruttoprämien) – Nichtlebensversicherungs- und Rückversicherungsverpflichtungen					
			C0010	C0020	C0021	C0022	C0023	C0024
			R0010 Herkunftsland	NETHERLANDS	ITALY	SWEDEN	AUSTRIA	
Gebuchte Prämien (Brutto)								
Gebuchte Prämien (Direkt)	R0020	263.645	42.401	-599	648	42		
Gebuchte Prämien (Proportionale Rückversicherung)	R0021	116.263	35.495					
Gebuchte Prämien (Nichtproportionale Rückversicherung)	R0022							
Verdiente Prämien (Brutto)								
Verdiente Prämien (Direkt)	R0030	275.419	42.396	935	648	42		
Verdiente Prämien (Proportionale Rückversicherung)	R0031	119.413	35.495					
Verdiente Prämien (Nichtproportionale Rückversicherung)	R0032							
Aufwendungen für Versicherungsfälle (Brutto)								
Aufwendungen für Versicherungsfälle (Direkt)	R0040	99.784	20.860	-246	220	3		
Aufwendungen für Versicherungsfälle (Proportionale Rückversicherung)	R0041	69.534	16.920					
Aufwendungen für Versicherungsfälle (Nichtproportionale Rückversicherung)	R0042							
Angefallene Aufwendungen (Brutto)								
Angefallene Aufwendungen (Direkt)	R0050	163.313	16.249	-16	573	32		
Angefallene Aufwendungen (Proportionale Rückversicherung)	R0051	42.831	17.327					
Angefallene Aufwendungen (Nichtproportionale Rückversicherung)	R0052							

Werte in T€		Lebensversicherungsverpflichtungen	Fünf wichtigste Länder (nach gebuchten Bruttoprämien) – Lebensversicherungs- und Rückversicherungsverpflichtungen					
			C0030	C0040	C0041	C0042	C0043	C0044
			R1010 Herkunftsland					
Brutto Gebuchte Prämien	R1020							
Brutto Verdiente Prämien	R1030							
Aufwendungen für Versicherungsfälle	R1040	-6						
Brutto Angefallene Aufwendungen	R1050							

4. Versicherungstechnische Rückstellungen in der Lebensversicherung und in der nach Art der Lebensversicherung betriebenen Krankenversicherung (S.12.01.02)

Seite 1 Werte in T€		Index- und fondsgebundene Versicherung				Sonstige Lebensversicherung			Renten aus Nichtlebensversicherungsverträgen und im Zusammenhang mit anderen Versicherungsverpflichtungen (mit Ausnahme von Krankenversicherungsverpflichtungen)	In Rückdeckung übernommenes Geschäft	Gesamt (Lebensversicherung außer Krankenversicherung, einschl. fondsgebundenes Geschäft)
		Versicherung mit Überschussbeteiligung	Verträge ohne Optionen und Garantien		Verträge mit Optionen oder Garantien	Verträge ohne Optionen und Garantien		Verträge mit Optionen oder Garantien			
		C0020	C0030	C0040	C0050	C0060	C0070	C0080	C0090	C0100	C0150
Versicherungstechnische Rückstellungen als Ganzes berechnet	R0010										
Gesamthöhe der einforderbaren Beträge aus Rückversicherungsverträgen/gegenüber Zweckgesellschaften und Finanzrückversicherungen nach der Anpassung für erwartete Verluste aufgrund von Gegenparteiausfällen bei versicherungstechnischen Rückstellungen als Ganzes berechnet	R0020										
Versicherungstechnische Rückstellungen berechnet als Summe aus berechnet als Schätzwert und Risikomarge											
Beste Schätzwert											
Beste Schätzwert (brutto)	R0030								806		806
Gesamthöhe der einforderbaren Beträge aus Rückversicherungsverträgen/gegenüber Zweckgesellschaften und Finanzrückversicherungen nach der Anpassung für erwartete Verluste aufgrund von Gegenparteiausfällen	R0080								7		7
Beste Schätzwert abzüglich der einforderbaren Beträge aus Rückversicherungsverträgen/gegenüber Zweckgesellschaften und Finanzrückversicherungen – gesamt	R0090								799		799
Risikomarge	R0100								26		26
Versicherungstechnische Rückstellungen – gesamt	R0200								832		832

Seite 2 Werte in T€		Krankenversicherung (Direktversicherungsgeschäft)			Renten aus Nichtlebensversicherungsverträgen und im Zusammenhang mit Krankenversicherungsverpflichtungen	Krankenrückversicherung (in Rückdeckung übernommenes Geschäft)	Gesamt (Krankenversicherung nach Art der Lebensversicherung)
		C0160	C0170	C0180			
Versicherungstechnische Rückstellungen als Ganzes berechnet	R0010						
Gesamthöhe der einforderbaren Beträge aus Rückversicherungsverträgen/gegenüber Zweckgesellschaften und Finanzrückversicherungen nach der Anpassung für erwartete Verluste aufgrund von Gegenparteiausfällen bei versicherungstechnischen Rückstellungen als Ganzes berechnet	R0020						
Versicherungstechnische Rückstellungen berechnet als Summe aus bestem Schätzwert und Risikomarge							
Bester Schätzwert							
Bester Schätzwert (brutto)	R0030			3.984		3.984	
Gesamthöhe der einforderbaren Beträge aus Rückversicherungsverträgen/gegenüber Zweckgesellschaften und Finanzrückversicherungen nach der Anpassung für erwartete Verluste aufgrund von Gegenparteiausfällen	R0080			1.099		1.099	
Bester Schätzwert abzüglich der einforderbaren Beträge aus Rückversicherungsverträgen/gegenüber Zweckgesellschaften und Finanzrückversicherungen – gesamt	R0090			2.884		2.884	
Risikomarge	R0100			208		208	
Versicherungstechnische Rückstellungen – gesamt	R0200			4.192		4.192	

5. Versicherungstechnische Rückstellungen Nichtlebensversicherung (S.17.01.02)

Seite 1 Werte in T€		Direktversicherungsgeschäft und in Rückdeckung übernommenes proportionales Geschäft								
		Krankheitskostenversicherung	Einkommensersatzversicherung	Arbeitsunfallversicherung	Kraftfahrzeughaftpflichtversicherung	Sonstige Kraftfahrtversicherung	See-, Luftfahrt- und Transportversicherung	Feuer- und andere Sachversicherungen	Allgemeine Haftpflichtversicherung	Kredit- und Kautionsversicherung
		C0020	C0030	C0040	C0050	C0060	C0070	C0080	C0090	C0100
Versicherungstechnische Rückstellungen als Ganzes berechnet	R0010									
Gesamthöhe der einforderbaren Beträge aus Rückversicherungsverträgen/gegenüber Zweckgesellschaften und Finanzrückversicherungen nach der Anpassung für erwartete Verluste aufgrund von Gegenparteiausfällen bei versicherungstechnischen Rückstellungen als Ganzes berechnet	R0050									
Versicherungstechnische Rückstellungen berechnet als Summe aus bestem Schätzwert und Risikomarge										
Bester Schätzwert										
<u>Prämienrückstellungen</u>										
Brutto	R0060		-31.547		-3.980	-2.383	-51	4.818	-1.993	
Gesamthöhe der einforderbaren Beträge aus Rückversicherungen/gegenüber Zweckgesellschaften und Finanzrückversicherungen nach der Anpassung für erwartete Verluste aufgrund von Gegenparteiausfällen	R0140		9.102		-761	-241		1.355	-67	
Bester Schätzwert (netto) für Prämienrückstellungen	R0150		-40.649		-3.219	-2.142	-51	3.463	-1.927	
<u>Schadenrückstellungen</u>										
Brutto	R0160		64.166		38.075	4.560	15	23.231	12.750	188
Gesamthöhe der einforderbaren Beträge aus Rückversicherungen/gegenüber Zweckgesellschaften und Finanzrückversicherungen nach der Anpassung für erwartete Verluste aufgrund von Gegenparteiausfällen	R0240		26.503		9.119	899		8.713	784	
Bester Schätzwert (netto) für Schadenrückstellungen	R0250		37.663		28.956	3.661	15	14.518	11.966	188
Bester Schätzwert gesamt – brutto	R0260		32.619		34.094	2.177	-37	28.048	10.756	188
Bester Schätzwert gesamt – netto	R0270		-2.986		25.737	1.519	-37	17.981	10.039	188
Risikomarge	R0280		30.440		4.871	728	6	3.479	1.123	18

Seite 2 Werte in T€		Direktversicherungsgeschäft und in Rückdeckung übernommenes proportionales Geschäft								
		Krankheitskostenversicherung	Einkommensersatzversicherung	Arbeitsunfallversicherung	Kraftfahrzeughaftpflichtversicherung	Sonstige Kraftfahrtversicherung	See-, Luftfahrt- und Transportversicherung	Feuer- und andere Sachversicherungen	Allgemeine Haftpflichtversicherung	Kredit- und Kautionsversicherung
		C0020	C0030	C0040	C0050	C0060	C0070	C0080	C0090	C0100
Versicherungstechnische Rückstellungen – gesamt										
Versicherungstechnische Rückstellungen – gesamt	R0320		63.059		38.965	2.905	-31	31.527	11.880	206
Einforderbare Beträge aus Rückversicherungen/gegenüber Zweckgesellschaften und Finanzrückversicherungen nach der Anpassung für erwartete Verluste aufgrund von Gegenpartei-ausfällen – gesamt	R0330		35.605		8.358	658		10.068	717	
Versicherungstechnische Rückstellungen abzüglich der einforderbaren Beträge aus Rückversicherungen/gegenüber Zweckgesellschaften und Finanzrückversicherungen – gesamt	R0340		27.454		30.607	2.247	-31	21.460	11.162	206

Seite 3 Werte in T€		Direktversicherungsgeschäft und in Rückdeckung übernom- menes proportionales Geschäft			In Rückdeckung übernommenes nichtproportionales Geschäft				Nichtlebensversi- cherungsverpflich- tungen gesamt
		Rechtsschutzversi- cherung	Beistand	Verschiedene fi- nanzielle Verluste	Nichtproportionale Krankenrückversi- cherung	Nichtproportionale Unfallrückversiche- rung	Nichtproportionale See-, Luftfahrt- und Transportrück- versicherung	Nichtproportionale Sachrückversiche- rung	
		C0110	C0120	C0130	C0140	C0150	C0160	C0170	
Versicherungstechnische Rückstellungen als Ganzes berechnet	R0010								
Gesamthöhe der einforderbaren Beträge aus Rückversicherungs- verträgen/gegenüber Zweckgesellschaften und Finanzrückversiche- rungen nach der Anpassung für erwartete Verluste aufgrund von Gegenparteiausfällen bei versicherungstechnischen Rückstel- lungen als Ganzes berechnet	R0050								
Versicherungstechnische Rückstellungen berechnet als Summe aus bestem Schätzwert und Risikomarge									
Bester Schätzwert									
<u>Prämienrückstellungen</u>									
Brutto	R0060		-756	26.580					-9.313
Gesamthöhe der einforderbaren Beträge aus Rückversicherungen/ gegenüber Zweckgesellschaften und Finanzrückversicherungen nach der Anpassung für erwartete Verluste aufgrund von Ge- genparteiausfällen	R0140		-607	4.751					13.531
Bester Schätzwert (netto) für Prämienrückstellungen	R0150		-148	21.830					-22.844
<u>Schadenrückstellungen</u>									
Brutto	R0160			5.274					148.258
Gesamthöhe der einforderbaren Beträge aus Rückversicherungen/ gegenüber Zweckgesellschaften und Finanzrückversicherungen nach der Anpassung für erwartete Verluste aufgrund von Ge- genparteiausfällen	R0240			2.037					48.055
Bester Schätzwert (netto) für Schadenrückstellungen	R0250			3.237					100.203
Bester Schätzwert gesamt – brutto	R0260		-756	31.855					138.945
Bester Schätzwert gesamt – netto	R0270		-148	25.067					77.359
Risikomarge	R0280		12	2.856					43.532

Seite 4 Werte in T€		Direktversicherungsgeschäft und in Rückdeckung übernom- menes proportionales Geschäft			In Rückdeckung übernommenes nichtproportionales Geschäft			Nichtlebensversi- cherungsverpflich- tungen gesamt	
		Rechtsschutzversi- cherung	Beistand	Verschiedene fi- nanzielle Verluste	Nichtproportionale Krankenrückversi- cherung	Nichtproportionale Unfallrückversiche- rung	Nichtproportionale See-, Luftfahrt- und Transportrück- versicherung		Nichtproportionale Sachrückversiche- rung
		C0110	C0120	C0130	C0140	C0150	C0160		C0170
Versicherungstechnische Rückstellungen – gesamt									
Versicherungstechnische Rückstellungen – gesamt	R0320		-744	34.710				182.477	
Einforderbare Beträge aus Rückversicherungen/gegenüber Zweck- gesellschaften und Finanzrückversicherungen nach der Anpassung für erwartete Verluste aufgrund von Gegenparteiausfällen – ge- samt	R0330		-607	6.788				61.586	
Versicherungstechnische Rückstellungen abzüglich der einfor- derbaren Beträge aus Rückversicherungen/gegenüber Zweckgesell- schaften und Finanzrückversicherungen – gesamt	R0340		-136	27.923				120.892	

6. Ansprüche aus Nichtlebensversicherungen (S.19.01.21)

Nichtlebensversicherungsgeschäft gesamt

Schadenjahr/ Zeichnungsjahr	Z0020	Accident year [AY]
--------------------------------	--------------	-----------------------

Bezahlte Bruttoschäden (nicht kumuliert)

(absoluter Betrag)

Jahr	Entwicklungsjahr											im laufenden Jahr	Summe der Jahre				
	0	1	2	3	4	5	6	7	8	9	10 & +						
	C0010	C0020	C0030	C0040	C0050	C0060	C0070	C0080	C0090	C0100	C0110						
Vor	R0100												2.571		R0100	2.571	2.571
N-9	R0160	51.528	22.158	4.413	1.961	1.083	1.048	499	400	298	317				R0160	317	83.705
N-8	R0170	48.789	19.352	5.490	3.362	1.623	1.537	794	853	483					R0170	483	82.284
N-7	R0180	43.488	21.097	7.577	3.369	2.439	2.830	1.534	1.272						R0180	1.272	83.606
N-6	R0190	57.865	25.670	4.986	3.179	2.537	1.430	942							R0190	942	96.609
N-5	R0200	58.381	18.221	-1.544	3.345	1.868	1.210								R0200	1.210	81.482
N-4	R0210	68.983	29.773	8.228	4.210	1.979									R0210	1.979	113.174
N-3	R0220	78.142	26.498	9.318	4.387										R0220	4.387	118.345
N-2	R0230	84.768	31.125	9.011											R0230	9.011	124.904
N-1	R0240	137.521	33.584												R0240	33.584	171.105
N	R0250	143.814													R0250	143.814	143.814
Gesamt	R0260														R0260	199.571	1.101.599

Bester Schätzwert (brutto) für nicht abgezinste Schadenrückstellungen

(absoluter Betrag)

Jahr	Entwicklungsjahr											Jahresende (abgezinste Daten)	
	0	1	2	3	4	5	6	7	8	9	10 & +		
	C0200	C0210	C0220	C0230	C0240	C0250	C0260	C0270	C0280	C0290	C0300		
Vor	R0100												29.641
N-9	R0160	39.771	12.025	4.990	2.835	2.881	2.031	1.501	1.594	3.024	2.635		26.386
N-8	R0170	36.634	15.811	8.612	5.997	4.619	3.033	2.589	2.254	3.070			2.530
N-7	R0180	34.035	14.685	9.568	7.092	6.034	4.341	3.168	4.032				2.804
N-6	R0190	34.822	17.793	7.606	4.215	2.896	4.947	2.988					3.652
N-5	R0200	19.210	14.693	6.499	4.512	4.201	2.977						2.828
N-4	R0210	30.138	17.652	8.141	5.250	3.790							2.926
N-3	R0220	10.585	17.012	9.141	5.929								4.002
N-2	R0230	39.947	18.452	12.674									5.970
N-1	R0240	47.594	24.110										12.798
N	R0250	51.308											27.371
Gesamt	R0260												56.990

7. Auswirkung von langfristigen Garantien und Übergangsmaßnahmen (nur LV, S.22.01.21)

Für die RheinLand Versicherungs AG nicht zutreffend.

8. Eigenmittel (S.23.01.01)

Seite 1, Werte in T€

		Gesamt	Tier 1 – nicht gebunden	Tier 1 – gebunden	Tier 2	Tier 3
		C0010	C0020	C0030	C0040	C0050
Basiseigenmittel vor Abzug von Beteiligungen an anderen Finanzbranchen im Sinne von Artikel 68 der Delegierten Verordnung (EU) 2015/35						
Grundkapital (ohne Abzug eigener Anteile)	R0010	39.304	39.304			
Auf Grundkapital entfallendes Emissionsagio	R0030	1.107	1.107			
Gründungsstock, Mitgliederbeiträge oder entsprechender Basiseigenmittelbestandteil bei Versicherungsvereinen auf Gegenseitigkeit und diesen ähnlichen Unternehmen	R0040					
Nachrangige Mitgliederkonten von Versicherungsvereinen auf Gegenseitigkeit	R0050					
Überschussfonds	R0070					
Vorzugsaktien	R0090					
Auf Vorzugsaktien entfallendes Emissionsagio	R0110					
Ausgleichsrücklage	R0130	184.978	184.978			
Nachrangige Verbindlichkeiten	R0140					
Betrag in Höhe des Werts der latenten Netto-Steueransprüche	R0160					
Sonstige, oben nicht aufgeführte Eigenmittelbestandteile, die von der Aufsichtsbehörde als Basiseigenmittel genehmigt wurden	R0180					
Im Jahresabschluss ausgewiesene Eigenmittel, die nicht in die Ausgleichsrücklage eingehen und die die Kriterien für die Einstufung als Solvabilität-II-Eigenmittel nicht erfüllen						
Im Jahresabschluss ausgewiesene Eigenmittel, die nicht in die Ausgleichsrücklage eingehen und die die Kriterien für die Einstufung als Solvabilität-II-Eigenmittel nicht erfüllen	R0220					
Abzüge						
Abzug für Beteiligungen an Finanz- und Kreditinstituten	R0230					
Gesamtbetrag der Basiseigenmittel nach Abzügen	R0290	225.390	225.390			
Ergänzende Eigenmittel						
Nicht eingezahltes und nicht eingefordertes Grundkapital, das auf Verlangen eingefordert werden kann	R0300					
Gründungsstock, Mitgliederbeiträge oder entsprechender Basiseigenmittelbestandteil bei Versicherungsvereinen auf Gegenseitigkeit und diesen ähnlichen Unternehmen, die nicht eingezahlt und nicht eingefordert wurden, aber auf Verlangen eingefordert werden können	R0310					
Nicht eingezahlte und nicht eingeforderte Vorzugsaktien, die auf Verlangen eingefordert werden können	R0320					
Eine rechtsverbindliche Verpflichtung, auf Verlangen nachrangige Verbindlichkeiten zu zeichnen und zu begleichen	R0330					
Kreditbriefe und Garantien gemäß Artikel 96 Absatz 2 der Richtlinie 2009/138/EG	R0340					
Andere Kreditbriefe und Garantien als solche nach Artikel 96 Absatz 2 der Richtlinie 2009/138/EG	R0350					
Aufforderungen an die Mitglieder zur Nachzahlung gemäß Artikel 96 Absatz 3 Unterabsatz 1 der Richtlinie 2009/138/EG	R0360					
Aufforderungen an die Mitglieder zur Nachzahlung – andere als solche gemäß Artikel 96 Absatz 3 Unterabsatz 1 der Richtlinie 2009/138/EG	R0370					
Sonstige ergänzende Eigenmittel	R0390					
Ergänzende Eigenmittel gesamt	R0400					

Seite 2, Werte in T€

		Gesamt	Tier 1 – nicht gebunden	Tier 1 – gebunden	Tier 2	Tier 3
		C0010	C0020	C0030	C0040	C0050
Zur Verfügung stehende und anrechnungsfähige Eigenmittel						
Gesamtbetrag der zur Erfüllung der SCR zur Verfügung stehenden Eigenmittel	R0500	225.390	225.390			
Gesamtbetrag der zur Erfüllung der MCR zur Verfügung stehenden Eigenmittel	R0510	225.390	225.390			
Gesamtbetrag der zur Erfüllung der SCR anrechnungsfähigen Eigenmittel	R0540	225.390	225.390			
Gesamtbetrag der zur Erfüllung der MCR anrechnungsfähigen Eigenmittel	R0550	225.390	225.390			
SCR	R0580	142.547				
MCR	R0600	41.271				
Verhältnis von anrechnungsfähigen Eigenmitteln zur SCR	R0620	1,5812				
Verhältnis von anrechnungsfähigen Eigenmitteln zur MCR	R0640	5,4612				

		C0060	
Ausgleichsrücklage			
Überschuss der Vermögenswerte über die Verbindlichkeiten	R0700	225.390	
Eigene Anteile (direkt und indirekt gehalten)	R0710		
Vorhersehbare Dividenden, Ausschüttungen und Entgelte	R0720		
Sonstige Basiseigenmittelbestandteile	R0730	40.411	
Anpassung für gebundene Eigenmittelbestandteile in Matching-Adjustment-Portfolios und Sonderverbänden	R0740		
Ausgleichsrücklage	R0760	184.978	
Erwartete Gewinne			
Bei künftigen Prämien einkalkulierter erwarteter Gewinn (EPIFP) – Lebensversicherung	R0770		
Bei künftigen Prämien einkalkulierter erwarteter Gewinn (EPIFP) – Nichtlebensversicherung	R0780	161.349	
Gesamtbetrag des bei künftigen Prämien einkalkulierten erwarteten Gewinns (EPIFP)	R0790	161.349	

9. Solvenzkapitalanforderung (S.25.01.21)

Werte in T €		Brutto-Solvvenzkapitalanforderung	USP	Vereinfachungen
		C0110	C0090	C0120
Marktrisiko	R0010	29.320		
Gegenparteiausfallrisiko	R0020	8.702		
Lebensversicherungstechnisches Risiko	R0030	53		
Krankenversicherungstechnisches Risiko	R0040	116.079		
Nichtlebensversicherungstechnisches Risiko	R0050	118.996		
Diversifikation	R0060	-89.606		
Risiko immaterieller Vermögenswerte	R0070			
Basissolvvenzkapitalanforderung	R0100	183.543		

Berechnung der Solvenzkapitalanforderung		C0100
Operationelles Risiko	R0130	14.230
Verlustrückstellungen	R0140	
Verlustrückstellungen der latenten Steuern	R0150	-55.227
Kapitalanforderung für Geschäfte nach Artikel 4 der Richtlinie 2003/41/EG	R0160	
Solvvenzkapitalanforderung ohne Kapitalaufschlag	R0200	142.547
Kapitalaufschlag bereits festgesetzt	R0210	
davon bereits festgelegte Kapitalaufschläge - § 37 Abs. 1 Typ a	R0211	
davon bereits festgelegte Kapitalaufschläge - § 37 Abs. 1 Typ b	R0212	
davon bereits festgelegte Kapitalaufschläge - § 37 Abs. 1 Typ c	R0213	
davon bereits festgelegte Kapitalaufschläge - § 37 Abs. 1 Typ d	R0214	
Solvvenzkapitalanforderung	R0220	142.547
Weitere Angaben zur SCR		
Kapitalanforderung für das durationsbasierte Untermodul Aktienrisiko	R0400	
Gesamtbetrag der fiktiven Solvenzkapitalanforderung für den übrigen Teil	R0410	
Gesamtbetrag der fiktiven Solvenzkapitalanforderungen für Sonderversicherer	R0420	
Gesamtbetrag der fiktiven Solvenzkapitalanforderungen für Matching-Adjustment-Portfolios	R0430	
Diversifikationseffekte aufgrund der Aggregation der fiktiven Solvenzkapitalanforderung für Sonderversicherer nach Artikel 304	R0440	

Annäherung an den Steuersatz		Ja/Nein
		C0109
Ansatz auf Basis des durchschnittlichen Steuersatzes	R0590	Approach not based on average tax rate

Berechnung der Verlustausgleichsfähigkeit der latenten Steuern

		VAF LS
		C0130
VAF LS	R0640	-55.227
VAF LS gerechtfertigt durch die Umkehrung der passiven latenten Steuern	R0650	-56.145
VAL LS gerechtfertigt durch Bezugnahme auf den wahrscheinlichen zukünftigen zu versteuernden wirtschaftlichen Gewinn	R0660	918
VAL LS gerechtfertigt durch Rückzug, laufendes Jahr	R0670	
VAL LS gerechtfertigt durch Rückzug, zukünftige Jahre	R0680	
Maximum VAF LS	R0690	-55.227

10. Mindestkapitalanforderung (S.28.01.01)

Bestandteil der linearen Formel für Nichtlebensversicherungs- und Rückversicherungsverpflichtungen,
Seite 1

		C0010
MCR _{NL} -Ergebnis	R0010	41.194

		Werte in T€	
		Bester Schätzwert (nach Abzug der Rückversicherung/ Zweckgesellschaft) und versicherungstech- nische Rückstel- lungen als Ganzes berechnet	Gebuchte Prämien (nach Abzug der Rückversicherung) in den letzten zwölf Monaten
		C0020	C0030
Krankheitskostenversicherung und proportionale Rückversicherung	R0020		
Einkommensersatzversicherung und proportionale Rückversicherung	R0030		66.868
Arbeitsunfallversicherung und proportionale Rückversicherung	R0040		
Kraftfahrzeughaftpflichtversicherung und proportionale Rückversicherung	R0050	25.737	27.707
Sonstige Kraftfahrtversicherung und proportionale Rückversicherung	R0060	1.519	21.989
See-, Luftfahrt- und Transportversicherung und proportionale Rückversicherung	R0070		131
Feuer- und andere Sachversicherungen und proportionale Rückversicherung	R0080	17.981	108.185
Allgemeine Haftpflichtversicherung und proportionale Rückversicherung	R0090	10.039	15.623
Kredit- und Kautionsversicherung und proportionale Rückversicherung	R0100	188	
Rechtsschutzversicherung und proportionale Rückversicherung	R0110		
Beistand und proportionale Rückversicherung	R0120		448
Versicherung gegen verschiedene finanzielle Verluste und prop. Rückversicherung	R0130	25.067	92.767
Nichtproportionale Krankenrückversicherung	R0140		
Nichtproportionale Unfallrückversicherung	R0150		
Nichtproportionale See-, Luftfahrt- und Transportrückversicherung	R0160		
Nichtproportionale Sachrückversicherung	R0170		

Bestandteil der linearen Formel für Lebensversicherungs- und Rückversicherungsverpflichtungen,
Seite 2

		C0040
MCR _L -Ergebnis	R0200	77

	Bester Schätzwert (nach Abzug der Rückversicherung/ Zweckgesellschaft) und versicherungstech- nische Rückstel- lungen als Ganzes berechnet	Gebuchte Prämien (nach Abzug der Rückversicherung) in den letzten zwölf Monaten
	C0050	C0060
Verpflichtungen mit Überschussbeteiligung – garantierte Leistungen	R0210	
Verpflichtungen mit Überschussbeteiligung – künftige Überschussbeteiligungen	R0220	
Verpflichtungen aus index- und fondsgebundenen Versicherungen	R0230	
Sonstige Verpflichtungen aus Lebens(rück)- und Kranken(rück)versicherungen	R0240	3.683
Gesamtes Risikokapital für alle Lebens(rück)versicherungsverpflichtungen	R0250	

Berechnung des Gesamt-MCR

		C0070
Lineare MCR	R0300	41.271
SCR	R0310	142.547
MCR-Obergrenze	R0320	64.146
MCR-Untergrenze	R0330	35.637
Kombinierte MCR	R0340	41.271
Absolute Untergrenze der MCR	R0350	4.000
		C0070
Mindestkapitalanforderung	R0400	41.271

RheinLand Versicherungs AG

RheinLandplatz

41460 Neuss

Telefon: +49 (0)2131 290-0

E-Mail: info@rheinland-versicherungen.de

<https://www.rheinland-versicherungen.de>